



広報かわじま

Kawajima

日本一なが〜い バラのトンネル

特集

万が一は明日かも

—水害からあなたを守る知識・情報—

P5 ~ お知らせ

P16 ~ まちの話題

P18 ~ 子育て、催し・講座など

P20 ~ 相談

P22 俳壇

町民カメラマン 津田吉郎さん撮影

7 Vol.663
2015
月号

▽昭和57年台風18号による出水、市野川・荒川流域

広報かわじま281号(昭和58年8月20日号)より引用

鳥羽井地内

市野川

荒川

川島町は、四方を河川に囲まれていることから、過去においてたび重なる水害と闘ってきました。

近年は、河川改修などの治水対策により堤防の決壊はありませんが、いつ水害が発生するかわかりません。皆さんも日ごろから水害に備えましょう。

特集 万が一は明日かも

—水害からあなたを守る知識・情報—

大雨に備えましょう

最近の災害は、台風による被害だけでなく、地球温暖化などに伴い局地的な集中豪雨によるものが増加しています。台風などによる水害シーズンを迎えるにあたり、本号では、水害への備えを再確認します。

知識

避難場所・避難経路を確認しましょう

●安全な避難を行うために、川島町洪水ハザードマップなどを活用して、どの避難場所へどの道を通って避難するか確認しておきましょう。

●家族が離れているときの安全確認の方法を決めておきましょう。

●周囲が浸水した場合でも、建物の倒壊の恐れがない時は、避難所に避難するよりも、自宅の二階や付近の高い建物に避難する方が安全な場合も

確認しましょう 近くの避難所

◆町内には、11か所の指定避難所があります。
家の近くの避難所を確認し、家族で災害時の
行動を話し合っておきましょう。

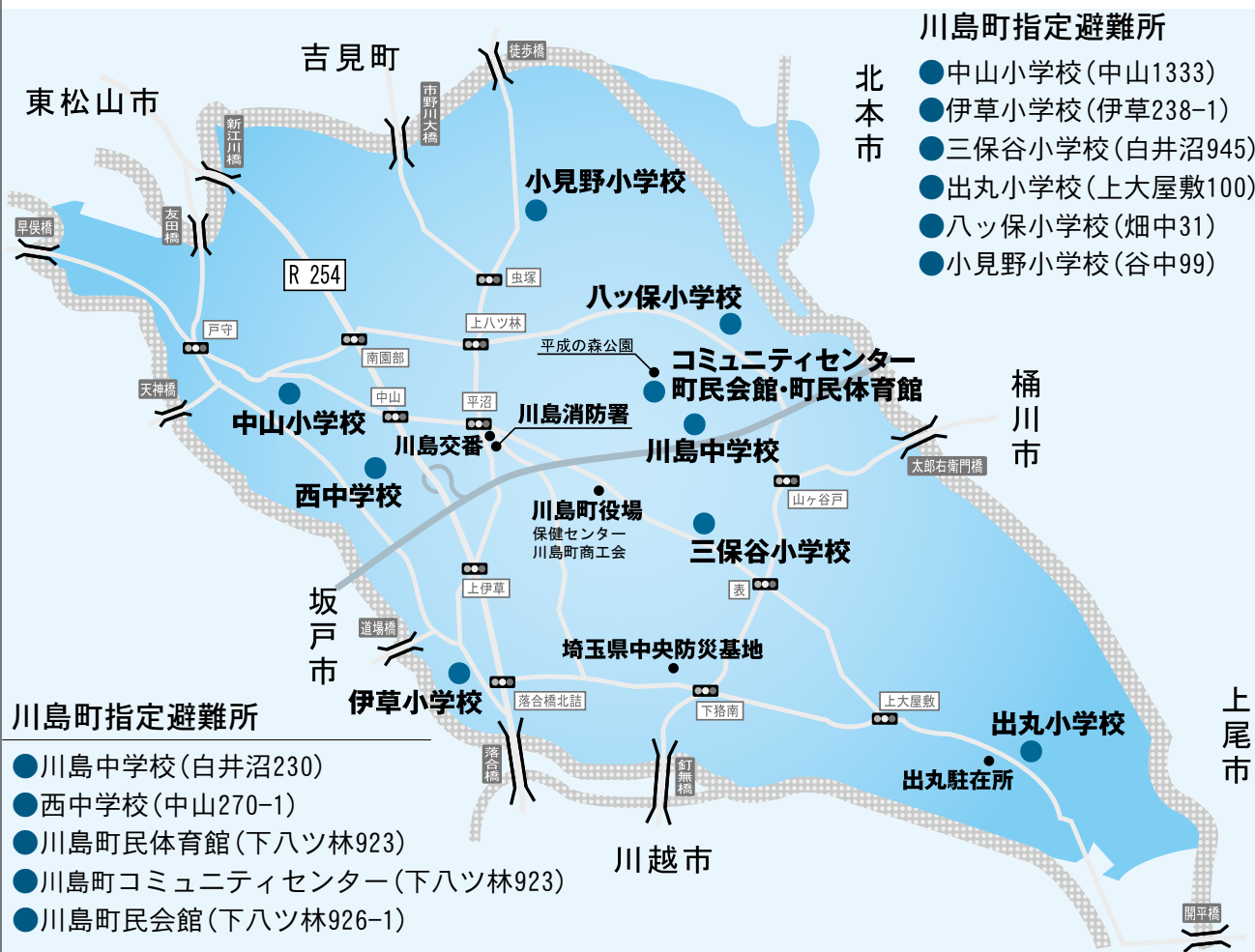

※一時避難場所として、自治会の集会所なども活用しましょう。

あります。日頃から周辺の状
況を確認しましょう。

避難時の注意

①情報の確認

●雨や台風などの情報を、テレビ、ラジオ、かわべえメールなどで、雨や台風など最新の気象情報や避難指示等に関する情報を入力しましょう。

②水防責任者の指示に従う

●避難の際は、警察・消防・自主防災会会長など地元の水防責任者の指示に従って行動しましょう。独断での行動は大変危険です。

③動きやすい服装・集団での避難

●避難するときは、動きやすい服装で、2人以上での行動を心掛けましょう。

④避難時の歩き方

●浸水している箇所はマンホールや側溝などへの転落の危険性がありますので注意しましょう。

※特に、夜間は危険ですので絶対に歩かないようにしましょう。

しょう。

⑤隣近所への呼びかけ

●お年寄りや子ども、病気の方は早めの避難が必要です。隣近所で確認・協力しましょう。

⑥車での避難は危険

●車が水に浸かると動かなくなったり、水圧で外に出られなくなったり。車での避難は特別の場合を除き、やめましょう。早めの避難をしましょう。

⑦橋や川の近くは危険

●川が増水している場合は、川の流れが速く、橋が崩れたり流されたりして非常に危険です。近寄らないようにしましょう。

⑧川や水路を見に行かない

●大雨や台風のように、川や水路の様子を見に行つたことで、流されたという事例があります。絶対にやめましょう。

NEW

上尾市・桶川市と避難場所相互利用ができるようになりました

町は4月13日に上尾市と、4月23日には桶川市とそれぞれ「災害時の避難場所相互利用に関する協定書」を取り交わしました。

これは、それぞれの地域に災害が発生した場合に、お互いの住民の方々が、それぞれの指定する避難所を相互に利用できる協定で、広域的な災害対策の一環として、町として初めて締結しました。

例えば、川島町洪水ハザードマップで想定する大きな水害が発生し、町内の指定避難所が被害を受けて使用できな

5月31日、三保谷宿地先で、水防講習会と水防演習が行われました。「台風襲来による豪雨で水防警報が発令された」との想定のもと、水防団員や国、県、町などの関係者が参加し、堤防の決壊を防いだり水害を最小限に食い止めるための水防工法など本番さながらに行われました。



くなくなった場合でも、上尾市や桶川市の指定避難所に避難ができるようになるものです。

さらに北本市とも協定を結びます

7月1日、北本市とも災害時の避難場所相互利用に関する協定を締結します。

相互応援に関する協定

町では、大規模災害時の相互応援についても、川越市、坂戸市、東松山市、吉見町など、隣接する市町とも既に避難場所・避難施設の提供等の応援協定を締結しております。

今後も、近隣自治体と連携して災害に対応していきます。

情報

気象情報や町からの情報に注意しましょう

洪水からの避難は、河川の水位が目安となります。水位観測所の水位の状況に応じて、それぞれの基準値が定められています。町の水防警報の対象となる基準水位については、町ホームページから川島町地域防災計画の風水害対策計画をご覧ください。

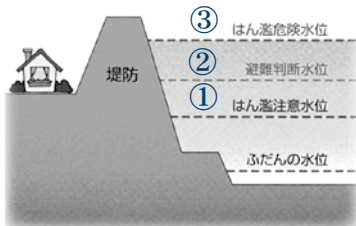

① はん濫注意水位

町は避難準備情報の発令を判断します。発令された場合、避難に時間がかかる高齢者や心身に障がいのある方は早めに避難してください。なお、町水防団は出動し、河川堤防の巡視などを開始します。

② 避難判断水位

町は、避難勧告や避難指示の発令を判断します。発令された場合、住民の皆様は避難を開始してください。

③ はん濫危険水位

河川のはん濫が間近に迫っています。全ての住民の避難が完了している状態にあることが理想です。

※避難勧告等の発令は、防災行政無線やかわべえメールでお知らせします。

緊急時に有効な「かわべえメール」の登録を!

台風情報、注意報・警報などの気象情報、避難指示などが発表されたときに、町からの情報が配信されます。



携帯電話からの登録方法
① 左記のURLに空メールを送りましょう。

houasai.kawajima-town@raiden.ktaiwork.jp

② 数分以内に返信メールが返ってきます。

③ 「かわべえメール」の登録画面へのURLが表示されるので、選択して登録画面へ接続してください。

④ 画面の指示に従って操作し、登録完了です。

新庁舎建設工事の現場見学会を開催しました

新庁舎建設工事について理解を深めていただくことを目的として、5月5日に現場見学会を開催しました。当日は、18人が参加し、町の担当者からの説明を熱心に聞いていました。



当日いただいたご質問

- Q** 太陽光や地中熱の利用でどれくらい省エネになりますか。
- A** 自然エネルギーの利用で、庁舎全体で10%程度の省エネになります。
- Q** 新庁舎が完成すると維持管理費（光熱費）が問題になると思うが、「吹抜け」と「吹抜けでない」

場合の維持管理費の比較はしていますか。

- A** 維持管理費（光熱水費）は、既存庁舎（本庁舎、第2庁舎、第3庁舎、別館など）と新庁舎で比較しており、現在は高効率の設備もあるため、1㎡当たりの維持管理費は約半分になると試算しています。
- Q** 完成した後も、見学会は開催しますか。また、監視・展望部分には昇れますか。
- A** 完成したときも内覧会のようなものを考えています。そのときには2階以上に上がってもらえますので、完成までお待ちください。



お知らせ

まちの話題

子育て

催し・講座

募集

健康・福祉

その他

相談

幼稚園へ通う園児がいる「子育て世帯」を新たな制度で支援します

幼稚園へ通う第3子以降の保育料無料化をさらに拡大します

国の制度では、所得階層にかかわらず、第3子以降は実質無料化されていますが、第3子の認定にあたり、小4以上の兄・姉はカウントされません。

町では、兄・姉の年齢制限を撤廃し、第3子と認定し無料化することで、子育て世帯の負担を軽減し、就園しやすい環境整備を図ります。

3人兄弟の例



例1 ※国の制度では小4以上の兄・姉はカウントしない

	兄（中学生）	姉（小学4年生）	本人
国	対象外	対象外	第1子扱い
町	1人目	2人目	第3子として扱う

例2

	兄（中学生）	姉（小学3年生）	本人
国	対象外	第1子扱い	第2子扱い
町	1人目	2人目	第3子として扱う

さらに新規入園児童に入園祝い金を交付します

【入園祝い金】

私立幼稚園に入園する児童に対し、入園金や制服代に要する費用の一部として、1人30,000円を支給します。

平成27年度入園児についても支給対象となります。



※この新制度に基づく支援については、対象園児保護者へ幼稚園を通じてご案内いたします。

Information

埼玉県知事選挙

投票日：8月9日(日)

告示日 7月23日(木)



投票できる人

年齢要件 平成7年8月10日までに生まれた方

住所要件 平成27年4月22日までに転入の届出をし、投票日当日まで引き続き町内に住所のある方。なお、4月23日以降に県内の他の市町村に転出した場合は、新住所地の選挙人名簿に登録されていなければ、川島町で投票することができます。

投票所入場券
投票所入場券は、投票日の前日までに世帯ごとに郵送します。

期日前投票
投票日当日、仕事や旅行な

どにより投票所へ行けない方は、期日前投票をすることができます。

期間 7月24日(金)～8月8日(土)まで

時間 午前8時30分～午後8時まで

場所 役場1階期日前投票所持参する物 投票所入場券(入場券が届いていない場合は身分証明書など)

※入場券裏面の宣誓書を事前に記入いただくと、より円滑に投票を行うことができます。

不在者投票

次の方は、不在者投票を行うことができます。

- ・ 町外の選挙管理委員会で投票する方
- ・ 不在者投票施設として指定された病院、老人ホームなどに入院(所)している方
- ・ 選挙期日に20歳になる方

選挙速報

■町ホームページ
<http://www.town.kawajima.saitama.jp>

■テレホンサービス
0180-994-0000
(有料)

Information

町民生活課

町民グループ ☎299-1754

マイナンバー制度が始まります

マイナンバー制度とは、行政を効率化し、町民の皆様の利便性を高め、公平・公正な社会を実現するための社会基盤として導入されるものです。

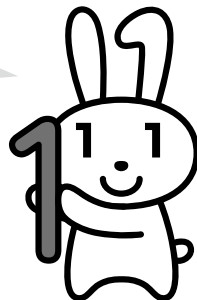

マイナちゃん

マイナンバーキックラクターマイナちゃん、質問にお答えします。

Q マイナンバー(個人番号)とはどのようなもの？

A 平成27年10月から住民票を有する全ての方に、1人1つ指定される番号(12桁)のことです。指定されたマイナンバーは一生変わりません。(漏れ等により、不正使用されるおそれがある場合を除きます。)

Q 自分のマイナンバー(個人番号)を確認するにはどうしたらいい？

A 平成27年10月以降にマイナンバーが記載された「通知カード」が自宅に郵送されるので確認することができます。

Q マイナンバーカードはどうやって作るの？

A マイナンバーが記載された「通知カード」が郵送されるときにマイナンバーカードの申請書が同封されています。申請書と写真を指定された機関に郵送していただくと、平成28年1月以降にマイナンバーカードが町役場を通して交付されます。

※詳しくは内閣官房ホームページをご覧ください。
<http://www.cas.go.jp/jp/seisaku/bangoseido/>

国勢調査 2015

10月1日に 国勢調査を実施します

問 政策推進課 政策・財政グループ ☎299-1752

国勢調査は、日本に住んでいるすべての人を対象として行われる大規模な統計調査です。特に今回の調査は、人口減少社会を迎えている我が国の人口の実態を明らかにし、まちづくりの基礎資料を得るための大切な調査です。平成27年国勢調査にご協力をお願いします。

調査の対象

国内にふだん住んでいるすべての人。
外国人も含まれます。

調査の場所

住民票などの届出に関係なく、
ふだん住んでいる場所。*

報告の義務

統計法により調査対象者には調査票に記入して
提出する義務(報告義務)が定められています。

情報の保護

統計法により調査関係者(調査員など)には
守秘義務が定められています。

※ふだん住んでいる場所…10月1日現在、すでに3か月以上住んでいる場所。あるいは、まだ3か月以上住んでいないが、10月1日をはさんで3か月以上住むことになっている場所。なお、住居を転々としている人など、ふだん住んでいるとみなされる場所で調査する人もいます。

調査の目的

国勢調査は、我が国の人口・世帯の実態を明らかにすることを目的に、5年ごとに行われる統計調査です。調査から得られるさまざまな統計を基礎資料として、生活環境整備や雇用対策・福祉対策など、国民一人ひとりのこれからの生活に直結する国や市町村の行政施策が立案されます。

調査結果の発表

人口・世帯数の速報は、平成28年の1～2月に発表されます。そのほかの集計結果は、順次公表されます。結果をまとめた報告書は、都道府県や市町村の統計主管課や県立図書館で閲覧できます。また総務省統計局のホームページ (<http://www.stat.go.jp>)でも閲覧できます。

平成27年国勢調査 キャンペーンサイトはこちら

<http://kokusei2015.stat.go.jp/>



Information

町民生活課 生活環境グループ ☎299-1755

平成27年度優良運転者を表彰

東松山警察署と東松山交通安全協会では、平成27年度優良運転者表彰を行います。該当される方は、ぜひ申請してください。

表彰を受けられる方

- ①東松山交通安全協会会員の方(会員証の写しを添付)
- ②自動車(原付含む)の運転をしている方で、過去5年、10年、15年、20年、25年、30年、35年以上無事故無違反の方

申請方法 7月1日(水)から31日(金)までに、無

事故無違反証明書(自動車安全運転センター所定の用紙：発行には約2週間かかります)を添えて下記地区役員へ申し込んでください。

地区役員(敬称略)

中山	吉田 英幸	☎297-0030
伊草	大槻 三郎	☎297-4806
三保谷	小高 一也	☎297-1852
出丸	遠藤 昭三	☎297-0848
八ツ保	矢部 和利	☎297-1983
小見野	嶋田 舘三	☎297-8396

本人通知制度をご活用ください

本人通知制度とは

事前に登録されたご本人に関する住民票や戸籍謄抄本などを、本人の代理人や第三者に交付したとき、その交付した事実を登録者に通知する制度です。

住民票などの不正取得や住民の方のプライバシー、財産の侵害を防ぐために実施しています。

登録できる方

川島町に住所または本籍がある方

登録に必要なもの

印鑑、本人確認資料(運転免許証など)、委任状(代理人申請の場合)

※登録手続きは無料。登録申請書を町のホームページからダウンロードできます。

国民年金保険料納付が困難な方には免除制度があります

国民年金は、20歳以上60歳未満のすべての方が加入し、成り立っている制度です。経済的な理由などで保険料を納めることが困難な場合、申請により保険料の納付が免除または猶予される制度があります。

ただし、制度を利用するには、本人、配偶者、世帯主などの所得制限があります。

免除または猶予された保険料については、将来受け取る年金

免除を受けられる期間

申請時点の2年1か月前の月分まで

問 川越年金事務所

☎242-2657

日本年金機構ホームページ

<http://www.nenkin.go.jp/>

国民健康保険税が軽減されます

倒産・解雇などにより離職をされた方へ

対象 ①②の要件を満たす方

① 離職日時点で65歳未満であること

② 雇用保険受給資格者証の交付を受け、その理由が非自発的失業であること

軽減措置 対象者の前年の給与所得を30%とみなして国保税を算定し、軽減します。

軽減期間 離職日の翌日から翌年度末まで

※軽減を受けるためには申請が必要で、「雇用保険受給資格者証」をお持ちのうえ、健康福祉課まで申請をお願いします。

お申し込みください。

サマージャンボ宝くじ発売

(公財)埼玉県市町村振興協会 ☎048-822-5004

1等・前後賞合わせて7億円!

サマージャンボミニ7,000万円と同時販売!

発売期間 7月8日(水)~31日(金)

抽選日 8月11日(火)

※この宝くじの収益金は、市町村の明るく住みよいまちづくりに使われます。



道路上にはみ出ている樹木の枝葉除去をお願いします

まち整備課 建設・管理グループ ☎299-1761

道路上にはみ出した枝葉との接触や枝葉の落下による歩行者、自転車通行人のけが、車両の損傷を防ぐため、枝葉の除去をお願いします。

事故が発生すると、樹木の所有者は損害に対する法的責任を問われる場合があります。

後期高齢者医療制度

後期高齢者医療制度は、75歳以上の方、あるいは、65歳から74歳の方(一定の障がいがあり、埼玉県後期高齢者医療広域連合の認定を受けた方)を対象とした医療制度です。

◆保険料

後期高齢者医療保険料は、均等割額(被保険者全員が等しく負担する)と所得割額(被保険者の所得に応じて負担する)を合計し、個人ごとに計算します。

今年度の保険料は、均等割が年額4万2,440円、所得割率が8.29%です。県内均一で、限度額は57万円です。

保険料率

保険料率は後期高齢者医療制度の収支状況を踏まえ、2年ごとに設定されます。

※対象の方には、平成26年中の所得により保険料を算定し、7月中旬に通知します。

◆保険料の軽減措置

【所得の少ない方】

①均等割の軽減…世帯の所得に合わせて、均等割

額が9割・8.5割・5割・2割軽減されます。

②所得割の軽減…所得金額が58万円以下の方については、所得割が5割軽減されます。

【被扶養であった方】

社会保険や共済などの健康保険の扶養であった方の保険料は均等割額が9割軽減されます。

●保険証が更新されます

8月1日より、後期高齢者医療制度の保険証が更新されます。対象の方には、7月中旬以降、新しい保険証を簡易書留郵便でお送りします。

なお、7月末日までにお手元に届かない場合は、健康福祉課までご連絡ください。

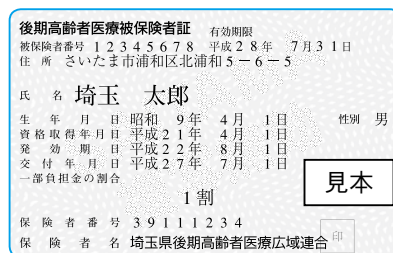

▲新しい保険証(紫色)

お知らせ

まちの話

子育て

催し・講座

募集

健康・福祉

その他

相談

親子で自由研究 「チャレンジ3R講座」

3R (リデュース・リユース・リサイクル) でごみを減量化

日時 平成27年7月25日(土) 午前10時~正午
会場 川島町環境センター大会議室(川島町大字曲師370)

定員 20組(基本は保護者とお子さんの2人で1組)、定員を大幅に超えた場合は抽選とします。

参加要件 3年生以上の小学生とその保護者の方
参加費 無料

内容 ①施設見学(案内:環境センター職員)
②3R講座(講師:埼玉県資源循環推進課職員)
特記事項 ○受講者には、埼玉県3R推進員認定カードを授与

○水筒や帽子などによる暑さ対策をお願いします。

これで宿題もバッチリ!



申し込み 窓口・電話・メール

申込先 川島町環境センター

Mail kankyous@town.kawajima.saitama.jp

問合せ 川島町環境センター

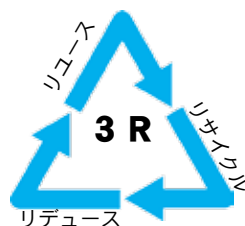

川島町難病等医療費助成制度とは

町では埼玉県から指定難病医療費受給者証、特定疾患受給者証、小児慢性特定疾病受給者証を交付された方に對して、医療費を一部助成します。

●対象者(全ての条件に当てはまる方)

- ①町内に住所がある方
- ②埼玉県指定難病医療費受給者証、特定疾患受給者証、小児慢性特定疾病受給者証のうち1枚以上を交付されている方
- ③子育て支援医療費、ひとり親家庭等医療費、重度心身障害者医療費支給制度の対象となっていない方

●助成額

- 指定難病医療費受給者証、特定疾患受給者証の対象者
 - ・平成27年6月診療分までの自己負担額の全額
 - ・平成27年7月診療分からの自己負担額の半額
- 小児慢性特定疾病受給者証の対象者
 - ・自己負担額の全額

●登録方法

県から交付された指定難病医

療費受給者証、特定疾患受給者証、小児慢性特定疾病受給者証を健康福祉課窓口へ持参し、登録手続をしてください。

●医療費申請方法

県から受給者証と一緒に交付された自己負担額上限管理票の該当する月のページの写しを申請書と一緒に提出してください。

問合せ 健康福祉課

☎299-1756(直通)

※特定の病気の診断を受けた方が対象になりますので、主治医にご相談いただくか、東松山保健所にお問い合わせください。

☎0493-2210280



戦没者等の「遺族の皆様へ」

第十回特別弔慰金が支給されます

【特別弔慰金の趣旨】

戦後70周年にあたり、今日の我が国の平和と繁栄の礎となった戦没者等の尊い犠牲に思いをいたし、国として改めて弔慰の意を表するため、戦没者等のご遺族に特別弔慰金(記名国債)を支給するものです。第十回特別弔慰金については、ご遺族に一層の弔意の意を表すため、償還金を5万円に増額するとともに、5年ごとに国債を交付することとしています。

【支給対象者】

戦没者等の死亡当時のご遺族で、平成27年4月1日において、「恩給法による公務扶助料」や「戦傷病者戦没者遺族等援護法による遺族年金」等を受ける方(戦没者等の妻や父母等)がない場合に、次の順番による先順位のご遺族お一人に支給。

- 1 平成27年4月1日までに戦傷病者戦没者遺族等援護法による弔慰金の受給権を取得した方
- 2 戦没者等の子
- 3 戦没者等の ①父母 ②孫

- ③祖父母 ④兄弟姉妹

※戦没者等の死亡当時、生計関係を有していること等の要件を満たしているかどうかにより、順番が入れ替わります。

- 4 上記1から3以外の戦没者等の三親等内の親族(甥・姪等)
- ※戦没者等の死亡時まで引き続き1年以上の生計関係を有していた方に限ります。

【支給内容】

額面25万円、5年償還の記名国債

【請求期間】

平成27年4月1日から平成30年4月2日

※請求期間を過ぎると第十回特別弔慰金を受けることができません。



平成28年度町職員を募集します

募集職種 ①一般事務職、②土木技術職、③保健師、④保育士

採用予定数 ①5名程度、②1名程度、③2名程度、④2名程度

受験資格

①一般行政職

・昭和61年4月2日から平成6年4月1日までに生まれ、大学、大学院を卒業、又は平成28年3月までに卒業見込みの方

・昭和61年4月2日から平成10年4月1日までに生まれ、高校、短大、専門学校などを卒業、又は平成28年3月までに卒業見込みの方

②土木技術職

・昭和51年4月2日から平成5年4月1日までに生まれ、2級以上の土木施工管理技士の資格又は測量士補の資格を有する方

③保健師

・昭和56年4月2日以後に生まれ、保健師の資格を有する方、又は平成27年度中に資格取得見込みの方

④保育士

・昭和63年4月2日以後に生まれ、保育士の資格を有する方、又は平成27年度中に資格取得見込みの方

受験案内 7月3日(金)から総務課(本庁舎2階)で配布

受付期間 7月6日(月)～7月24日(金)午前8時30分～午後5時15分(土・日曜日・祝日を除く)
総務課庶務・人権グループまで(郵送可)

第1次試験 9月20日(日)

※詳しくは、受験案内又は町ホームページで確認してください。



Information 健康福祉課

福祉グループ ☎299-1756

健康福祉課臨時職員の募集

募集人数 ①1人 ②1人

勤務場所 川島町役場健康福祉課

業務内容 臨時福祉給付金支給事務

勤務期間 ①平成27年8月3日(月)～平成28年2月29日(月)

②平成27年8月3日(月)～平成27年12月28日(月)

※土・日・祝日を除く

勤務時間 午前9時～午後3時

賃金 時給880円

応募方法 履歴書を健康福祉課に提出してください。

締切り 7月15日(水)

Information 政策推進課

政策・財政グループ ☎299-1752

寄附の公表

5月分の寄附の状況についてお知らせします。貴重な寄附をありがとうございました。みなさまのご厚志に心からお礼申し上げます。

○物品寄附

- ・メタルリサイクル株式会社 様
小型家電回収ボックス 3個
- ・中村木材工業株式会社 様
子ども用丸椅子(木製) 3個



「文芸かわじま」第25号 投稿をお待ちしています！



町の文芸創作活動と地域文化の普及向上を目的として、「文芸かわじま」第25号を発行します。町内在住・在勤の16歳以上の方であれば、どなたでも応募できます。

【募集部門及び制限】

- ☆小説（1編：8,500字以内、教育委員会所定の原稿用紙14枚以内）
 - ☆随筆（1編：3,500字以内、教育委員会所定の原稿用紙6枚以内）
 - ☆詩（2編以内：1編の長さ30行以内、自由詩、歌謡・童謡詩など自由。ただし、漢詩を除く）
 - ☆短歌（5首） ☆俳句（5句） ☆川柳（5句）
- ※一人二部門まで。応募作品は、創作で未発表のものに限ります。

【募集期間】

7月1日(水)から8月31日(月)まで(郵送は当日消印有効)

【応募方法・問い合わせ】

原稿・所定の応募票に部門名、表題、氏名(ふりがな)、(※ペンネームを用いる場合は、かっこ書きで本名を記入のこと)、年齢、性別、住所、電話番号を明記し、お送りください。

※募集要項・教育委員会所定の原稿用紙・応募票は教育委員会生涯学習課にあります。(HPからも入手できます)

〒350-0122

川島町大字下八ツ林923 川島町教育委員会生涯学習課 ☎ 297-1611



15人の中学生がオーストラリアへ 平成27年度川島町中学生海外派遣事業

中学生海外派遣事業は、今回で18回目となります。これまでに228人の中学生を海外(アメリカ、オーストラリア)に派遣し、町の代表としてさまざまな学習や貴重な体験をしていただきました。今年も、7月24日から30日までの7日間、オーストラリアのクイーンズランド州に15人の中学生を派遣します。



▲オーストラリアへ行く15人と引率の先生



川島歌謡コンサート 山本讓二、城之内早苗、パク・ジュニョン

日時 11月29日(日)
午前の部 開場午前10時30分
開演午前11時
午後の部 開場午後2時
開演午後2時30分

場所 川島町民会館ホール
料金 4,000円(全席指定)
チケット販売 8月1日(土)
午前9時から

※チケット取扱所は町民会館、やすらぎの郷、フラットピア川島、JA埼玉中央小見野支店、林屋、鈴木衣料品店、梅沢本店、味乃蔵、魚兵衛



問合せ 川島町民会館
☎ 297-1667
(月曜日、第3日曜日は休館)



ジュニアソフトテニス教室

日時 7月21日(火)、22日(水)、23日(木)、24日(金)
午前7時～9時30分

場所 かわじま公園テニスコート(西中学校となり)

対象 町内在住の小学4年生～6年生の男女

定員・参加費 30人・無料

申込み 7月1日(水)～15日(水)
※土日は除く

日時 8月25日(火)、26日(水)どちらか1回

午前9時30分～正午

場所 コミュニティセンター

対象 町内在住60歳以上の方
定員・参加費 20人・無料

問合せ 生涯学習課
☎ 297-1611



納涼盆踊り大会

各地区公民館では、納涼盆踊り大会を開催します。

盆踊り	中山地区	伊草地区	三保谷地区	出丸地区	八ツ保地区	小見野地区
	8月1日(土)	7月25日(土)	8月1日(土)	8月1日(土)	8月2日(日)	8月1日(土)

◆消防団協力事業所表示証を交付しました

川越地区消防局では、「埼玉中央農業協同組合」、「学校法人利根川学園とねがわ幼稚園」を消防団協力事業所として認定し、消防団協力事業所表示証を交付しました。



▲宮前団長 利根川理事長

消防団協力事業所表示制度は、地域防災の要である消防団員を複数名雇用している事業所等や、消防団員である従業員等が火災出場や訓練・研修

等に参加する場合に憂慮することなく参加できるよう配慮している等、消防団活動に積極的に協力している事業所等を消防団協力事業所として認定し、表示証を交付する制度で、事業所等と消防団との協力体制を強化することにより、地域防災体制を充実させることを目的としています。



▲小川副団長 利根川組合長

お知らせ

まちの話題

子育て

催し・講座

募集

健康・福祉

その他

相談

NEWS 国内最大級の規模を誇る梅ノ木貯水池のフロート式メガソーラー

フロート式メガソーラーの工事進捗状況は、5月時点で50%となっています。湖面での工事のほか、送電線ケーブルを地中に埋め込む工事も同時並行で実施しています。送電開始は10月末を予定しています。

問合せ 川島町土地改良区

☎297-6767

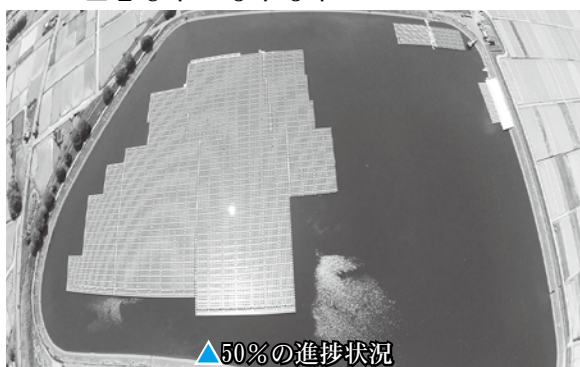

▲50%の進捗状況

NEWS 消火協力者へ感謝状を贈呈

4月に牛ヶ谷戸地内で火災が発生した際、初期消火活動に協力したとして、小峯信彦氏に感謝状が贈呈されました。



▲感謝状を受け取る小峯信彦氏

【予防接種をお忘れなく】

次の予防接種はお済みですか。まだ接種の済んでいない方は、早めに受けましょう。

※接種期限を過ぎると公費負担で受けられませんのでご注意ください。

●麻しん風しん混合予防接種

【対象】

第2期 幼稚園・保育園等の年長児相当(平成



21年4月2日から平成22年4月1日生まれ)の方

●二種混合(ジフテリア・破傷風)予防接種

【対象】

小学6年生相当(平成15年4月2日から平成16年4月1日生まれ)の方

※接種期限 平成28年3月31日(木)まで



目、疲れていませんか？

目は、私たちが得る情報の80%以上を収集してくれる、大切な器官です。毎日の生活の中で、知らず知らずの内に目を使いすぎていませんか？

あなたの目の疲れをチェックしてみよう。

7項目のうち、当てはまるものにチェックをつけてみましょう。

肩こりがひどく、肩が張っている	<input type="checkbox"/>
頭全体に圧迫感のようなものがある	<input type="checkbox"/>
頭が重い感じがする	<input type="checkbox"/>
頭痛・偏頭痛がよく起こる	<input type="checkbox"/>
後頭部・首筋が痛む	<input type="checkbox"/>
鼻の付け根や額にかけて不快感がある	<input type="checkbox"/>
目が重苦しい	<input type="checkbox"/>

目の疲れをチェック

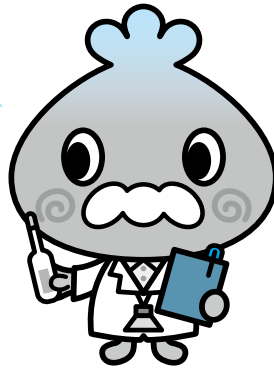

3つ以上チェックが付いたら要注意です。目の疲れがたまっている可能性があります。目の健康を守るために、目をいたわる生活を心がけましょう。



③夏の紫外線に気をつけよう
紫外線は上からだけでなく、地面からも反射されます。夏の強い紫外線は目の病気の原因となることがあります。長時間で過ごす場合には、サングラスや帽子、日傘を上手に活用しましょう。

①目を休ませよう
パソコンや読書などを1時間続けたら10分間休憩を取りましょう。また、まばたきをゆっくりと繰り返す、遠くを見るといった動きで目の筋肉をほぐしましょう。

②明るさを調整しよう
照明が薄暗く感じる場合は、デスクライトを活用しましょう。また、ライトのちらつきは目の疲れの原因になりますので、注意しましょう。

休日当番医

※休日当番医は、町のホームページでもご案内しています。
(診療時間：午前9時～午後5時) ※受診する際には、あらかじめ医療機関に電話をお願いします。

月日	病院・診療所	診療科目	住所	電話番号
7月5日(日)	平成の森・川島病院	内科	川島町畑中478-1	☎049-297-2811
12日(日)	森田クリニック	内科	吉見町久米田859-1	☎0493-53-2220
19日(日)	村山内科小児科クリニック	内科・小児科	東松山市東平2081	☎0493-39-3483
20日(祝)	吉田産婦人科内科医院	産婦人科・内科、小児科	東松山市御茶山町1-5	☎0493-24-1002
26日(日)	中川医院	内科	東松山市柏崎703-4	☎0493-23-1004

救急車を呼ぶべきか迷ったらまず相談 休診時間帯の電話相談

休診日や休診時間帯の突然のけがや体調の変化は不安が募るものです。そんなとき、家庭での対処方法やすぐに受診すべきか看護師に相談できます。

小児救急電話相談

子ども ☎#8000
(NTTプッシュ回線)
☎048-833-7911
月～土曜日：午後7時～翌朝7時
日曜・祝日・年末年始：午前7時～翌朝7時

大人の救急電話相談

大人 ☎#7000
(NTTプッシュ回線)
☎048-824-4199
毎日：午後6時30分～10時30分

救急医療情報センター

情報 診療時間外に、どこで診てもらえばよいかわからないときは、ご利用ください。
☎048-824-4199
※24時間対応可能。

<http://www.library.ne.jp/kawajima/>

川島町立図書館（コミュニティセンター北側）

川島町大字下八ツ林901 ☎297-6030

開館時間 ●火～金曜日 9:30～19:00

●土・日・祝日 9:30～17:00

図書館カレンダー

7月

日	月	火	水	木	金	土
			1	2	3	4
5	6	7	8	9	10	11
12	13	14	15	16	17	18
19	20	21	22	23	24	25
26	27	28	29	30	31	

●は休館日です

8月

日	月	火	水	木	金	土
						1
2	3	4	5	6	7	8
9	10	11	12	13	14	15
16	17	18	19	20	21	22
23	24	25	26	27	28	29
30	31					

図書館では、毎月「おはなし会」を開催しています

●●●皆さんの参加をお待ちしています **おはなし会** ●●●

	日時	対象
①	7月7日(火) 10:40～11:00	赤ちゃん
②	7月14日(火) 10:30～11:00	小さい子
③	8月4日(火) 10:40～11:00	赤ちゃん
④	8月11日(火) 10:30～11:00	小さい子
⑤	8月23日(日) 14:00～14:30	どなたでも

*おはなし会…赤ちゃん（4か月～2歳くらい）
小さい子（2歳～4歳くらい）

新しくいった本から

- 美女と男子 田淵久美子
- ごんたくれ 西條 奈加
- 鳥辺野心中 花房 観音
- 山月庵茶会記 葉室 麟
- 掬上今日子の推薦文 西尾 維新
- 志士の峠 植松 三十里
- 余 命 五木 寛之
- 武道館 朝井 リョウ
- 持たざる者 金原 ひとみ
- 夢 幻 佐伯 泰英
- 目利きの難 鈴木 英治
- 花明かり①～③(大活字本) 山本 一力
- ゼロからはじめるLINEスマートガイド リンクアップ
- 無人暗殺鬼ドローンの誕生 リチャード・ウィッテル
- 犬の介護に役立つ本 高垣 育

※新しくいった本は、図書館ホームページ、図書館内でも紹介しています。ご覧ください。

図書館はこちらです



こわ～い おはなし会があるよ ～おともだちを誘って遊びに来てください～

日時 7月26日(日) 午後3時30分～4時30分
内容 大型紙芝居、こわいお話など
対象 4歳～小学生まで
場所 図書館視聴覚室
問合せ 町立図書館 ☎297-6030



【俳壇】

夏の季題は、7月分・・・①団扇^{うちわ} ②虹^{にじ}
8月分・・・③星月夜^{ほしづくよ} ④中元^{ちゅうげん}
9月分・・・⑤秋草^{あきくさ} ⑥鈴虫^{すずむし}

夏の俳壇は、8月20日(木)までに住所、氏名(俳名の場合は本名も記入)、電話番号を明記し、上記の6つの季題の中から1人3句以内で政策推進課秘書室まで応募ください。選考句数は特選3句、入選12句を選考させていただき、10月1日号に掲載予定です。

お知らせ

まちの話題

子育て

催し・講座

募集

健康・福祉

その他

相談



情報は
こちらまで ▶▶▶

政策推進課 秘書室
☎299-1751

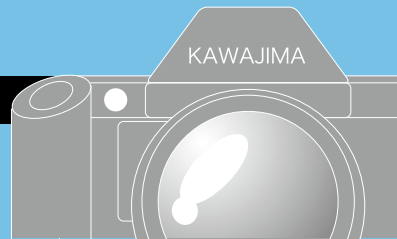

家族みんなで船乗り体験

●親子船乗り体験会

6月7日、越辺川の落合橋付近で、川島町網打ち連合会が主催する親子船乗り体験会が開催されました。

当日は、天気もよく多くの方が家族そろって参加していました。子どもたちは「楽しい!」「気持ちいい!」と珍しい体験を楽しんでいました。



▲風が気持ちいい〜♪

様々なバラが咲き誇りました

●かわじまバラの小径まつり

5月23日、24日の2日間平成の森公園で「バラの小径まつり」が行われ、約5,000人の方にご来場いただきました。

会場では、バラの香りスプレー・グロス・リップ作りなどの体験コーナーや、ミニコンサートも行われ家族で楽しむ姿が多く見られました。

町民カメラマン 清水清太郎さん撮影



▲日本一長いバラのトンネル

出丸小学校が「林野庁長官感謝状」を受賞

●自然保護の学習や活動

出丸小学校が、5月10日に都内で行われた平成27年度野生生物保護功労者表彰式において、「林野庁長官感謝状」を受賞しました。出丸小学校の5,6年生は、「総合的な学習の時間」を中心に、三ツ又沼ビオトープで荒川上流河川事務所が実施する「荒川ハンノキプロジェクト」に、平成13年度から継続して参加しています。



▲出丸小6年生のみなさん

Kawajima ▶▶▶



フォト

交通事故ゼロを目指そう!

●春の全国交通安全運動

春の全国交通安全運動期間中の5月14日、役場前の町道で、街頭キャンペーンが行われました。キャンペーンには、東松山警察署、東松山交通安全協会川島支部、交通安全母の会などが参加し、ドライバーに安全運転を呼びかけるチラシなどを配布しました。



▲安全運転をよろしくお願いします!

花いっぱいのもちづくり

●はなしょうぶの管理ボランティア

6月6日、長楽用水路沿いで「はなしょうぶ」の管理ボランティアが行われました。

これは、町制施行40周年記念事業の一つとして植えた、町の花である「はなしょうぶ」を年間を通じて管理をしているもので、開始から4年目となります。当日は10の方が参加し、除草作業等を実施しました。



▲きれいに管理していただきありがとうございます

自助災害時食 (自分たちで備える災害時の食事)

●川島町赤十字奉仕団団員研修(やすらぎの郷)

6月2日、赤十字奉仕団の団員研修会が行われました。災害時を想定し、家にあるビニール袋を利用して、ごはん炊き、伊達巻、ねぎぬたなどを作り試食しました。

災害時の冷静な行動や工夫が必要だと改めて実感していました。



▲とてもおいしくできました

お知らせ

まちの話題

子育て

催し講座

募集

健康・福祉

その他

相談

耳よいな情報をお知らせ!

情報ガイド

子育て

子育てサロンさくらんぼ

時 7月16日(木)午前10時～正午
所 保健センター

※民生委員・児童委員協議会、健康福祉課主催。

直接会場へお越しください。

問 健康福祉課

☎ 299-1756

子育て支援センター事業

●親子教室

時 7月8日(水)、15日(水)、22日(水)午前10時～11時30分

所 子育て支援センター
楽しい色水あそび(着替え、タオルをお持ちください)

対 町内在住の1歳～3歳の子と親

●トールペイント講習会

時 7月29日(水)午前10時～11時

所 保健センター
かわいい小物作り

対 町内在住の1歳～4歳の子の親

※お子さんはお預かりします。水筒をお持ちください。

○両事業共通

申 7月3日(金)午前9時～

先着10組
問 子育て支援センター

☎ 299-13906

赤ちゃんサロン

時 7月27日(月)

凡例 **時** とき **所** ところ

内 内容 **講** 講師 **対** 対象 **定** 定員

費 費用 **持** 持ち物

申 申込

問 問合せ

勤 勤務日

午前10時～11時30分
所 保健センター

※直接会場へお越しください。

内 ふれあい遊び、手遊び
対 1か月～1歳未満の子と保護者

問 子育て支援センター

☎ 299-13906

催し・講座

救命講習

①成人・小児・乳児に対する救命講習
時 8月28日(金) 午前9時～午後5時(8時間コース)

内 胸骨圧迫(心臓マッサージ)と人工呼吸、AED使用方法、けがの手当など

申 8月3日(月)午前10時～

②成人に対する救命講習
時 9月12日(土)、午前9時30分～午後12時30分

内 胸骨圧迫(心臓マッサージ)と人工呼吸、AED使用法などの応急手当

申 8月21日(金)午前10時～

①、②共通事項
所 川越地区消防局3階講堂

内 川島町、川越市に在住・在勤、在学するおおむね中学生以上(再講習も可能です)

定 先着30人・無料

問 川越地区消防局救急課

☎ 222-0160

夏休み親子下水道教室

時 7月21日(火)、22日(水) 午前9時30分～午後12時15分

所 新河岸川水循環センター
和光市新倉6-1-1

※現地集合。
対 小学生と保護者(両日各20組40名)

内 施設見学と水質実験
申 平成27年7月1日(水)～10日(金)午前9時～午後4時

費 無料

問 (公財)埼玉県下水道公社
荒川右岸支社親子下水道教室係

☎ 048-466-2400

健康・福祉

地域包括支援センター事業

●認知症を支える家族の交流会
時 7月18日(土)、午後1時30分～3時30分

内 認知症の勉強と交流
対 町内在住で、認知症の方を介護している方、過去に介護していた方

●認知症サポーター養成講座
時 7月18日(土)、午前10時～11時30分

内 認知症について学習
対 町内在住の方

○共通事項
所 平成の森・川島病院
地域包括支援センター

問 平成の森・川島病院

☎ 297-8689

募集

第21回かわじま音楽祭出場者募集

時 11月8日(日)
所 川島町民会館ホール
内 吹奏楽、楽器、コーラスなどの手作り音楽祭
対 町内在住、在勤の音楽愛好者のグループ

申 8月9日(日)まで
問 川島町民会館(月曜、第3日曜休館) ☎297-1667

内 かわじま工房スタッフ
内 農産物加工品の生産など
所 川島町農産物加工施設
勤 週3日(イベント等で勤務日が増えることがあります)
申 随時募集しています。
問 午前8時〜正午(水曜日は除く) かわじま工房 ☎297-10306

その他

内 埼玉県職員採用について

●身体障害者を対象とした職員採用選考

対 県内在住の昭和60年4月2日〜平成10年4月1日生まれの人で身体障害者手帳(1級〜6級)を有する方

※受験案内配布開始7月1日(水)

申 7月1日(水)〜9月11日(金)
●経験者職員採用試験(民間企業等職務経験者区分・海外活動

等経験者区分)

申 8月19日(水)〜8月31日(月) ※ホームページでの受験案内公開開始7月1日(水)

問 県人事委員会事務局 ☎048-822-8181

時 7月15日(水)午前10時〜
所 シルバー人材センター
内 シルバー人材センター
対 60歳以上で健康な方
内 緑地作業、企業内での軽作業など
問 シルバー人材センター ☎297-0822

第16回サマースクール

埼玉県立川島ひばりが丘特別支援学校の児童生徒と地域の子ども達との交流を深めましょう。
時 平成27年7月25日(土) 午前10時〜正午
所 埼玉県立川島ひばりが丘特別支援学校

内 ①コンサート②物品販売③大宮アルディージャによるキックターゲット体験
費 無料
問 埼玉県立川島ひばりが丘特別支援学校 ☎297-7753

放送大学10月生募集

放送大学では、平成27年度第2学期(10月入学)の学生を募集しています。テレビ等の放送や

インターネットを利用して授業を行う通信制の大学です。

申 第1回8月31日、第2回9月20日
問 放送大学埼玉学習センター ☎048-650-2611

※放送大学のホームページでも受け付けています。

川島ひばりが丘特別支援学校開放講座

時 平成27年7月30日(木) 午前9時30分〜正午
内 川島ひばりが丘特別支援学校
所 ・障害者スポーツ、コミュニケーション ショーダンス、親子料理教室
問 川島ひばりが丘特別支援学校 ☎297-7753

越生まつり

時 7月25日(土)、26日(日)
内 山車の曳き回し(両日午後5時〜9時)、花火(26日午後7時50分〜8時15分)、和太鼓・よさこいなど(26日午後1時〜5時)
所 越生駅〜越生町役場周辺



レインボー協議会
 (川越市・坂戸市・鶴ヶ島市・日高市・川島町・毛呂山町・越生町)の情報をお知らせします。

ハッピー体操は筋力低下を防ぐための体操です

7月のハッピー体操開催予定

会場	7月
フラットピア川島	3・10・17・24・31日(金)
中山公民館	6・13・27日(月)
伊草公民館	6・13・27日(月)
三保谷公民館	2・9・16・23・30日(木)
出丸公民館	7・21日(火)
出丸下郷集落センター	14・28日(火)
八ツ保公民館	7・14・21・28日(火)
小見野公民館	1・8・15・22・29日(水)
やすらぎの郷	12・26日(日)
特別養護老人ホームひまわり	9・23日(木)

時間 午前10時から(出丸公民館・出丸下郷集落センターは午後2時から)
 ※介護予防のための体操で、どなたでも事前予約なしで参加できます。タオル・飲み物を持参し、動きやすい服装で直接会場までお越しください。
 ※フラットピア川島、三保谷・出丸・小見野公民館は上履きが必要です。
問合せ 川島町社会福祉協議会 ☎297-7111

- お知らせ
- まちの話
- 子育て
- 催し・講座
- 募集
- 健康・福祉
- その他
- 相談

相談

みなさんの困ったを解決

お気軽に
ご相談ください。

法律相談

◆弁護士による法律相談

【町主催】

時 7月10日(金)

午前10時～正午

※要予約(先着4人、1人30分)

所 別館第1会議室

問 総務課 ☎299-1753

【県主催】

時 7月14日(火)、28日(火)午後

1時～4時 ※要予約

所 川越地方庁舎(ウエスタ川越

4階)

問 県民相談総合センター

☎048-830-7830

◆行政相談

時 7月10日(金)

午後1時～3時

所 別館第1会議室

内 行政が行っている事業に関

する相談を受け付けます

相 行政相談委員

問 総務課 ☎299-1753

凡例

時 とき

所 ところ

内 内容

講 講師

対 対象

定 定員

費 費用

持 持ち物

申 申込

問 問合せ

相 相談員

◆行政書士相談

時 7月15日(水)

午前10時～正午

※要予約(先着4人、1人30分)

所 第2庁舎第1会議室

内 相続や遺言に関する事

など

問 総務課 ☎299-1753

生活・健康

◆精神保健福祉相談

時 7月15日(水)

午後1時30分～3時

所 保健センター

対 ・うつ症状、意欲低下、

妄想や幻聴などの精神症状

を有する方

・ ひきこもりや、前述の精

神症状を有する方のご家族

問 保健センター

☎299-1758

税務相談

◆税理士による税務相談

時 7月14日(火)

午前10時～正午

※要予約。7月10日(金)まで

にご連絡ください。

所 第2庁舎第1会議室

問 税務課

☎299-1757

子ども・育児

◆乳幼児相談

時 7月8日(水)、8月5日

(水)午前9時30分～11時

所 保健センター

対 生後1か月から小学校入学

までの子

内 計測・育児相談

※当日、母子健康手帳を持参

し、会場へお越しください。

問 保健センター

☎299-1758

◆教育相談

不登校・いじめなど児童・

生徒に関する相談を受け付け

ています。

時 学校の授業がある日

午後1時～3時

所 スクーリング・サポート

センター川島(町民体育館1階)

相 元教員など教育相談の専

門家

問 スクーリング・サポート

センター川島

☎299-6556



熱中症に気をつけて！

長時間暑い場所にいる場合は要注意。日傘や帽子をかぶり熱中症対策をしましょう。

また、少しでも頭痛・吐き気・めまいを感じたら、早めに涼しい場所へ移動し、衣服を緩めて水分補給をしましょう。

問合せ：消防局救急課 ☎(222)0160

デング熱にご注意を！

《デング熱予防のポイント》

○蚊(ヒトスジシマカ)を増やさない

ヒトスジシマカは植木鉢の受け皿やプラスチック容器、廃タイヤなどに溜まった雨水などの小さな水たまりで発生します。住まいの周囲の水たまりをなくすようにしましょう。

○蚊に刺されないようにする

屋外で活動する際は、肌の露出を抑え、虫よけ剤を使用し、蚊に刺されないように注意しましょう。

けんこう クイズ

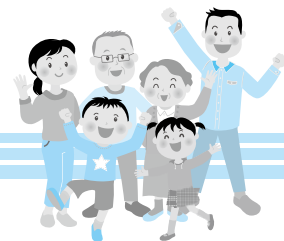

「今日から始めよう！減塩生活」

Q

1日の減塩目標量は何gでしょう？

- ①男性8g未満 女性7g未満
- ②男性9g未満 女性8g未満
- ③男性10g未満 女性9g未満

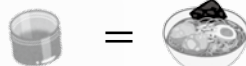

ペットボトルのキャップ1杯は、塩約6gです。
インスタントラーメン1杯と同じくらいです！



ワンポイント

高血圧の方の減塩目標は1日6g未満になります。栄養成分表をチェックし、普段食べているものにどれくらい塩分が含まれているのか確認する習慣をつけましょう。

A

①男性8g未満 女性7g未満

愛の献血にご協力をお願いします！

下記のとおり献血を実施します。安定的な血液の確保にご協力をお願いします。

日時 平成27年7月27日(月)

午後1時～4時30分

会場 保健センター

内容 400ml献血、200ml献血



テレ玉

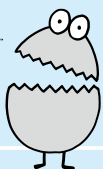

テレ玉のデータ放送 をご活用ください

町では、テレ玉のデータ放送を利用して、町内の防災・防犯情報やイベント情報などを提供するサービスを行っています。ぜひ、ご利用ください。

問合せ 政策推進課秘書室 ☎299-1751 総務課自治振興・危機管理グループ☎299-1753

川島町のデータ放送を見るには

- ①テレビのチャンネルをテレ玉(3ch)にあわせる。
- ②リモコンの『dボタン』を押す。
- ③「川島町からのお知らせ」を選び、リモコンの『決定ボタン』を押す。
- ④災害など非常時には避難情報や支援情報をリアルタイムで発信！平常時は、イベント・お知らせ情報などもお届けします。



編集室

i 広報紙での広報紙の配信を開始しました。スマートフォンやタブレットをお持ちの方は、ぜひアプリをダウンロードしてみてください。

登録いただくと、毎月1日に、新しい広報紙がスマホやタブレットに配信されます。

子育てや催しなどの情報を携帯ですぐに確認できるので、活用してください。

利用料は無料！(通信料は利用者負担)

登録方法は最終ページをチェック！



広報担当 清水

川島町ホームページアドレス

<http://www.town.kawajima.saitama.jp>

防災無線フリーダイヤル

☎0800-8000-898 (携帯電話も可)

人口と世帯

人口	21,122人	(前月比-31)
男	10,772人	(前月比-18)
女	10,350人	(前月比-13)
世帯数	7,882世帯	(前月比+5)

(平成27年6月1日現在)

まちの芸術家を紹介します

今月は『俳壇』です。皆様から応募がありました春の俳句（4月・5月・6月分）を紹介します。



四月の季題 鶯餅・花曇り

【特選】 大伽藍包みて余る花曇り

選者 関 洪石

【評】 大伽藍はまさに壮大爛漫の桜がそれを包み、さらに花曇りの空が圧して、花時の憂鬱さへ想わせる句。

【入選】 蔵の街「うぐいす餅」とお品書き

齊藤しづ子

体調の変化気遣ふ花曇り

横澤景子

小江戸茶屋鶯餅の青きな粉

齊藤學子

花曇り輪中堤や万歩計

丸山和雄

五月の季題 茶摘み・文字摺（稔花）

【特選】 心地良き風に誘はれ茶摘唄

選者 小山内里路

【評】 うすみどり色の風に誘われるように茶摘み唄が聞こえて来たのだろうか。一昔前の茶摘み唄が偲ばれるようである。

【入選】 振花やすくすく育て反抗期

横澤景子

過疎の村老人ばかりの茶摘かな

籠宮美代子

振花の白に歓喜の昼下がりに

田中茂男

新茶摘み第一便を母の故郷

清水長洋

六月の季題 郭公・栗の花

選者 小山内里路

【特選】 栗の花絵になる大樹匂ひ立つ

森 澄江

【評】 「絵になる大樹」という言葉の使い方がうまく表現されてをり栗の花の独特の青臭い匂いが立ち込めてくるようである。

【入選】 いつよりか郭公の声遠くなり

田中茂男

幾年や住む人絶えて栗の花

小森谷共栄

児を寝かす母の欠伸や遠郭公

横澤景子

郭公や聞き惚れてゐる旅の宿

齊藤學子



広報紙をもっと身近に

i 広報紙

ANDROID アプリ Google play

App Store からダウンロード

広報かわじまは、スマートフォンやタブレットで広報紙を読むことができる「i 広報紙」からもご覧いただけます。

- 導入方法**
- ①アプリをインストール
 - ②居住地を「川島町」に設定



町民カメラマンが撮影 川島町のその瞬間

問合せ 政策推進課 秘書室 ☎299-1751

町民カメラマンは町の紹介やPRのため、町の催しや景色などを写真撮影するボランティアです。現在12人の方に活動していただいています。

町民カメラマンがとらえた魅力ある川島町のその瞬間を紹介します。



町民カメラマン 大葛良二 さん撮影

平成の森公園

2015年5月5日

AM 10:00



川島町役場は土曜日を一日開庁し、窓口業務の一部を取扱いしています。なお、平日の業務終了時間は、午後5時15分となります。