



広報

かわじま

編集発行 川島町役場 ■ 電話 (0492) 97-1811 ■ 毎月1回20日発行 1部20円

人口と世帯
(2月1日現在)

総人口 18,549人
前月との差 31人増
男 9,291人
女 9,258人
世帯数 4,222世帯
前月との差 1世帯増

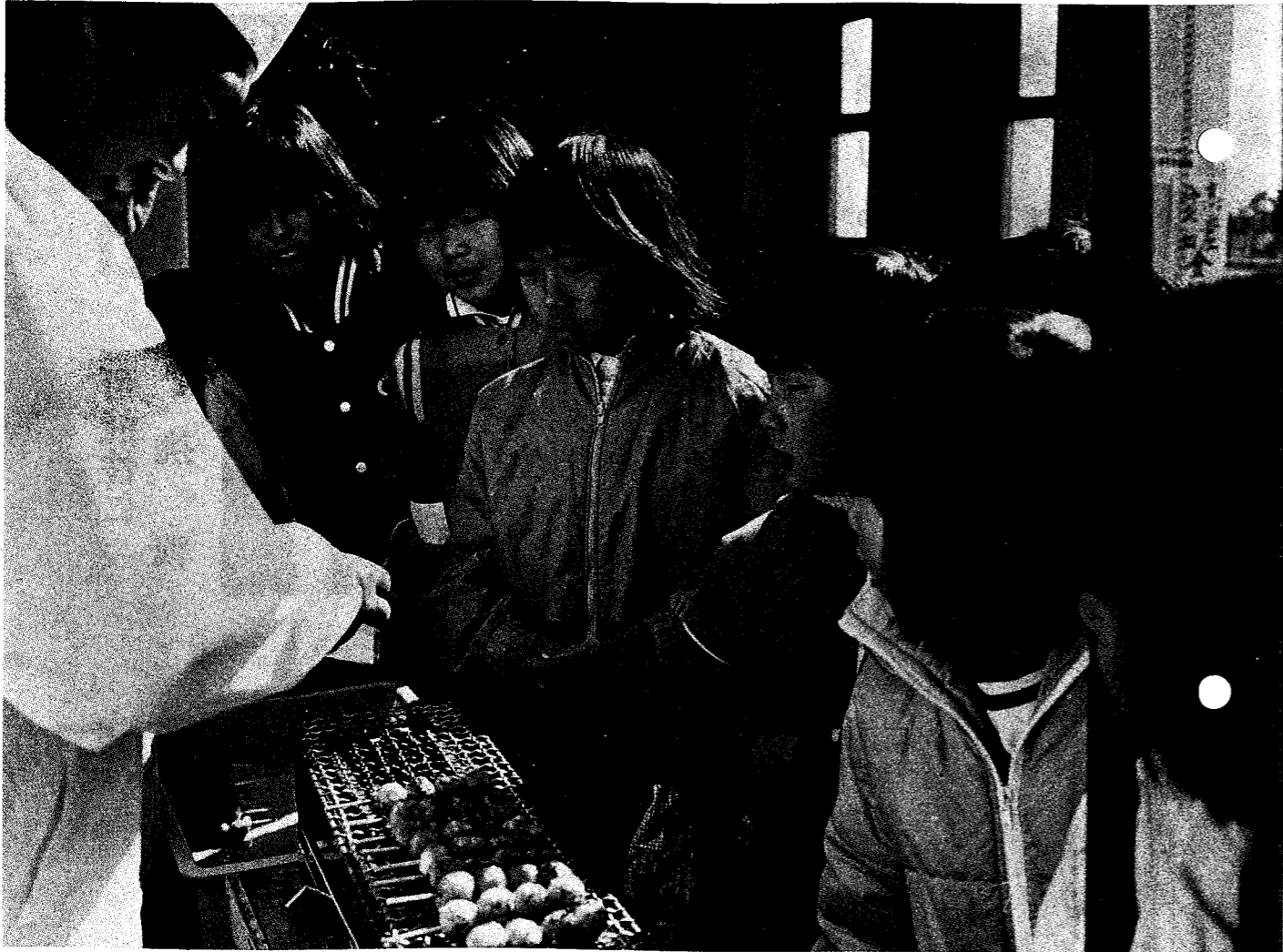

無料サービス大盛況

2月11日 健康まつりがコミュニティセンターで行われ、2,000人の人出でにぎわいました。この日は「婦人の生きがいと健康」の講演や血圧測定、体力テストなどが実施され健康体づくりへの認識が深まったようです。中でも、だんごや焼そばなどの無料サービスは「タダより安い…」のPRが行き届いたこともあって整理券を発行するほどでした。

2 1982 No. 263

相談内容 ▶ 3月分 ◀

〔行政法律相談〕
中央公民館 3月10日(水)午前10時～午後3時 行政相談員・田中重仁 弁護士
行政機関などの業務に関する苦情・法律的な悩みごとに応じます。

〔心配ごと相談〕
心配ごと相談室(役場内) 3月10日(水)・25日(木)午前9時～12時 民生委員 日常生活に関する心配ごと全般の相談に応じます。

〔教育相談〕
教育相談室(役場内) 3月19日(金)午後3時30分～5時 教育相談員 子どものしつけ・学校ざらいなどの相談に応じます。

〔健康相談〕
出丸健康相談室 乳児⇒3月12日(金)医師来診
小見野健康相談室 乳児⇒3月29日(月)医師来診
中央健康相談室 乳児⇒3月30日(火)医師来診
時間はすべて午後1時20分～2時30分 身体測定・育児相談などを行います。母子手帳をご持参ください。



三月八日(月) 「泥かぶら」公演

町泥かぶら公演実行委員会では、町と教育委員会の後援で新制作による演劇「泥かぶら」を次のとおり公演します。

これは一人の少女「泥かぶら」の生活を通して、清純な美しい人間の心を香り高くえがく作品です。

文部大臣奨励賞を受賞し、すでに全国各地で一万回にのぼり上演され、かつて十三年前には本町でも上演されたことがあります。



▲ 泥かぶら第1幕から

献血にご協力を

町では、次のとおり献血を

ます。家族そろってぜひご来場ください。

とき 三月八日(月)午後一時三十分～午後七時から(二回公演)

ところ 八ツ保小体育館
入場券の購入方法やくわしいことは教育委員会社会教育課(☎九七二一六二一)へ。

麻しん(はしか)予防接種の日程

会場	実施月日	時間	対象地区
コミュニティセンター	3月8日(月)	13時30分～14時	伊草, 出丸, 小見野
	3月11日(木)	"	中山, 三保谷, 八ツ保

該当者
昭和51年4月2日から55年6月30日までに生まれ、すでに申し込みのしてある子ども。
問診票には体温記入の上、押印してください。

町民芸

俳壇

選者……岡村星葉子
季題……下萌・春めく

特選
歯科の椅子倒れ春めく陽を受ける
下萌や女教師通る匂いおき
鳩の群飛びたつ広野も春めきて
野仏の裾迄焼かれ草萌ゆる
春めくや稽古の妻の帯運び
下萌やソフトボールの児等の声
球音の待たるグラウンド下萌ゆる
下萌を啄み離るつがい鳩
風荒れる日もあり邑の春めきぬ
下萌や球打つ老の意気つよし
下萌や保育園舎の赤い屋根
牛飼いの牛と語りて春めけり
下萌やバス待つ園児の声透る

入選
選者評 春めくとは「春らしくなる」ということで、まわりの風物全体から受ける感じのことです。したがって「梅」「水仙」など春を代表する季語によって表現されるものではありません。また「春」と断定した使い方も誤りです。下萌の季題には、こまかい写生、たしかな観察の句が多く、秀句ぞろいでした。特選一句目は歯科医の椅子に注ぐ陽ざしに、二句目は通勤の女教師と下萌の匂いに、三句目は群れ鳩の飛びたつ野原の色に、それぞれ作者の感動をさりげなく巧みに表現しています。

自句 祝吟のこぼれる庭の春めきぬ
山鳩の骸くずれて下萌える

応募要領

季題 三月号……淡雪、初蝶、猪鼻
四月号……入学、春眠、鹿山、誠堂

締切 前月の末日までに、住所・氏名(俳名の場合も本名記入)を明記し、役場広報係まで。



＝成人特集＝

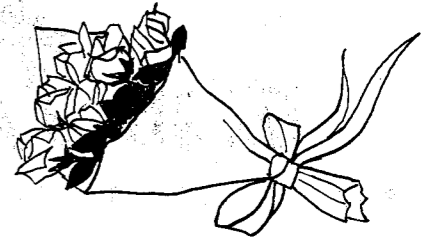

若人

はげた



▲「人生は自分の手で切り開こう」と講師の土屋桃子さん。



▲式典終了後、なつかしい友達と語り合いのひとときを。



▲新しい時代を担う顔顔……。期待しています。



▲フォークグループ「川島フォーク村」も出演

ひとことインタビュー



荒井 浩さん (畑中)

保護者がいらなくなって、身が楽になった。成人式は思っていたよりかたぐるしくなくてよかった。



利根川 誠さん (南園部)

成人式は盛大でした。目標はえらくなること。たとえば、国会議員をめざすとか……。



綾見 亮さん (虫塚)

今日は、みんなに会えて満足です。感激はあまりないが、学生なので残された2年間を大切にしたい。



菊地 明美さん (下八ッ林)

今まで生きてきた20年間を振り返って、もう一度新しく自分自身を考え直してやってゆきたい。

20歳になって、今私は

二十歳になったみなさんは、今年から一人の大人として社会の中へ出発するわけです。新しい時代を担う活力として、自由と権利を確保した青年に社会が期待しています。そこで今回は、成人式を迎えた三人の方に抱負を語っていただきました。

可能性に挑戦



山崎 都 雄さん (上伊草・学生)

大学の友人と初対面するとき「川島」といっても知っているものはなかったり、「熊谷」「ナンバー」の車に乗っていき恥ずかしい思いもしばしば。都市に住むことが誇りのような昨今では、農村の田舎町ではしかたがないのかも知れません。しかし世間へは誇れない町でも、本当にすばらしいければ受け

一歩ずつ確実な人生を



萩原 妙 子さん (表・看護婦)

二十歳、一つの区切りになる年齢を迎えました。大人への仲間入りをしたことの喜びと同時に、法律的に選挙権が与えられ、社会の中で、いっそう自覚を持つていかなければなりません。

魅力ある大人に



長 沢 明 美さん (出丸下郷・学生)

大人の階段を登り始めた一月十五日。成人式へ出席し中学校のころの友達に会えてとても新鮮な気持ちがありました。この春に短大を卒業し、社会人となる私にとって今年、大

入れられます。それはかたちではなく、住んでいる人間の気持ちやほこりです。コミュニティづくりがさげばれていますが、表面的なものでなく真に町のことを考えたり、人との連帯感を大切にする町づくりであればよいと考えます。私は成人を迎えた今日を大切にして、学校や社会の中で、自らの可能性に挑戦してみようと思います。

私は、看護婦をしているのですが、この仕事は慎重性や責任感が強く要求されます。だから、「初心忘れるべからず」をモットーに、常にスタートラインに立った気持ちで努力を惜しみます。これからは励みたいと思います。大人としては、まだまだ未熟な私ですが、一歩ずつ確実に人生の階段を昇り、成人として責任

変意味のある年になりそうです。今は成人の日を迎えた喜びよりも、むしろ社会人となる不安でいっぱいなんです。しかし、成人を迎えた日を原点とし、社会に出てさまざまな経験をし、また、多くの人とのめぐりあいを大切にして、魅力ある大人になりたいと思います。都内に就職が決まり、私が今

感じることは、交通機関の問題です。バスに頼って通学・通勤している人が町内には大勢います。バスが定刻通りに出発したり、到着しないことは、道路事情やむを得ないことですが、せめてバスの本数が増えるように町で努力してほしいと思います。

昭和56年分農業所得標準額(表1)

種類	単位	金額	
田	表作	10アール 57,500円	
	裏作	" 46,900	
	陸田	" 40,000	
畑	堤内	" 61,100	
	堤外	" 48,800	
養蚕桑園	"	66,800	
いちご	収入金課税		
副業所得	繁殖豚	普通飼育 1頭	60,600
		一貫飼育 1頭	60,200
	肉豚	販売 1頭	500
	肥育牛	和牛 1頭	64,200
		乳牛 1頭	77,500

町県民税申告の受付日程(表2)

地区	期日	会場
中山	3月1日(月)	中山公民館
伊草	~3日(水)	伊草公民館
三保谷	3月4日(木)	三保谷文化センター
出丸	~5日(金)	出丸文化センター
八ツ保	3月8日(月)	八ツ保文化センター
小見野	~9日(火)	小見野公民館
全地区 (地区で申告できなかった人)	3月10日(水) ~11日(木)	中央公民館

時間は9:00~16:00までです。

申告をお忘れなく

所得税 町県民税 は3月15日まで



所得税の申告

昨年、所得税を納められた方には、税務署から申告書が送付されています。

申告書が来なくても、昭和五十六年中の総所得が各種控除の合計より多いとか、給与を二か所以上から受けている方、給与や退職金以外の所得が二十万円を超える方は申告が必要です。

所得税の申告受付日程は、一月号でお知らせしたとおりですが、二月二十二日(月)の午前十時から午後二時までは、東松山税務署の職員が来町します。くわしい説明や相談などは、この機会におたずねください。また、申告の期日を過ぎた方は、三月十五日まで役場税務課か東松山税務署で受け付けます。

なお、五十六年中の農業所得標準額は表1のとおり決まりました。

町県民税の申告

今年の一月一日現在で、川島町に住所があり昭和五十六年中



昨年の確定申告から

に所得があった方、町内に事務所・事業所・家屋敷等のある方は町県民税の申告が必要です。

ただし、勤務先から給与支払報告書の提出があった方や、所得税の確定申告をした方は必要ありません。

申告の受け付けは、表2の日程で各地区会場へ役場職員が出張しますので、お忘れなく申告してください。

なお、指定された日に申告できなかった方は、三月十五日まで役場税務課で受け付けます。

〔申告に持参するもの〕

- 給与所得や出稼ぎ・労賃・パートなどの収入があった方は、源泉徴収票または給与支払証明書。
- 営業や地代・家賃・配当などの所得があった方は、帳簿類等収入支出のわかる書類。
- 生命保険料・社会保険料および医療費控除等を受けたい方はその支払証明書か領収書。
- 学生(勤労学生等)の扶養控除を受けたい方は、在学証明書。
- 一般の高校・短大・大学は不要。
- 家族の生年月日、続柄は必ず記入し、印鑑も忘れずに持参ください。

納税は便利な口座振替で



所得税の便利な納税の方法として、振替納税の制度があります。

この制度は、あらかじめ税務署と金融機関に依頼しておくことで、銀行などの預金口座から振替によって納税ができるというもので、納税のための手数料が少なく済み、大変便利です。

この機会に振替納税制度を利用されるようお勧めします。

くわしくは、東松山税務署(☎0493-2310990)・役場税務課(☎971-1811内二二)へ。



1月臨時町議会

1月臨時議会が1月19日の会期1日で行われました。

審議の内容は、昭和56年度一般会計補正予算など9議案が審議され、すべて可決されました。主な内容は次のとおりです。

陳情—その結果

継続審査になっていました陳情は本会議で次のとおり決定されました。(なお、この件は昨年9月議会で提出され、12月議会で決定したものです。)

- ◎川島幼稚園に、父兄負担の軽い完全給食または副食給食を早急に実現してほしい一旨、同幼稚園PTA会長・下田浩氏外335名から陳情がありました件は、採択となりました。ただし、施設等の設備は町で行うが、給食費の補助はしないので給食回数等は自主性でという条件付です。
- ◎シベリア抑留者の会に助成願いたい一旨、全抑協埼玉県連合会川島支部長・清水貞治氏から陳情のありました件は、採択となりました。

予算は総額29億に 56年度一般会計

- ▼一般会計補正予算
町税など今年度中に歳入となる財源が増加する見通しとなったため、四千八百六十四万四千円を追加補正し、歳入歳出をそれぞれ二十九億一千八百三十六万二千円とするものです。
- 主な内容は次のとおりです。
- 〔歳入〕
- 町税追加四千四百四十四万円
- 地方交付税追加九百万円
- コミュニティセンター外柵工事請負費追加百三十五万円
- 用地購入費二百九十九万円
- 下水道特別会計繰入金追加五百万円
- 国民健康保険特別会計補正予算昭和五十五年線越金が二千九百二十九万五千円追加になるため、歳入歳出をそれぞれ七億四千二百二十万七千円とするものです。これは療養給付費返還金などとして支出されます。
- ▼水道事業特別会計補正予算
収益的収入を一千四百三十三万一千円補正して、総額一億七千二百三十八万七千円とし、支出は一千四百二十四万四千円補正して、
- 一億七千二十四万四千円となりました。
- 資本的収入は二千七百七十一万八千円を補正して、総額三億八千九百四十二万九千円とし、支出を三千八十二万四千円補正して、三億八千五百五十五万四千円となりました。なお、支出に対する不足額は過年度分損益勘定保留資金で補充します。
- ▼一般職員の給与に関する条例の一部改正
民間との賃金格差を是正するため、国家公務員に準じて、役場一般職員の給与を昨年四月にさかのぼって引き上げるものです。
- 引き上げ後の初任給は、高卒で九万八千二百円、大卒で十一万八千八百円、平均年齢三十八歳で十七万三千七百三十三円となります。

明るいくらしの設計に 簡易保険・郵便年金

1月~3月は加入運動月間

昨年の火災は18件

予防にご協力を

町で発生した昨年一年間の火災状況がまとまりました。件数は十八件、損害額は一千五百六十二万六千円で、前年の十二件、一千三十一万一千円からくらべると六件も増加してしまいました。内訳は建物火



災が十二件、その他が六件です。火災は消すことよりもおこさないことが大切です。今年も昨年も下まわるよう、家庭や職場でも火災予防にご協力をお願いいたします。

なお、最近の発生状況や出火原因は次のとおりです。

出火原因

たき火……………2件	放火……………1件
たばこ……………4件	不明……………2件
風呂釜……………1件	その他……………4件
かまど……………2件	合計……………18件
ガスコンロ……………2件	



八ツ保小の児童が川島分署へ一日入隊

最近の発生状況

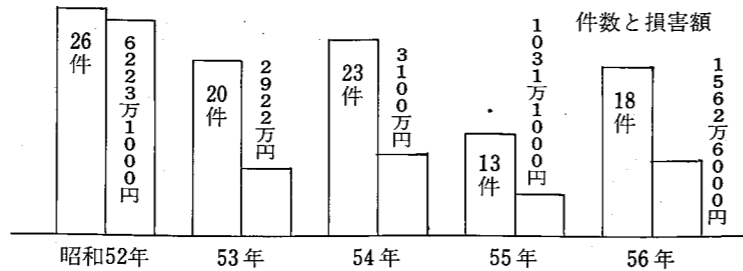

文化財防火訓練

来る二月二十四日(水)午後一時三十分から、広徳寺大御堂で防火訓練が実施されます。これは重要文化財を火災から守るため「文化財防火デー」にちなんで行われるものです。町教育委員会でも、この大御堂は県下に類がないところから後世に保存しておきたいと、二年に一度、大がかりな防火訓練を実施しています。



川島町からは 0492-23-0700 です

消防テレホンガイド

怖い火災、サイレンが鳴ると一瞬わが家では…と思われみなさんが多いのではないのでしょうか。早く状況を知らりたい、そのような方のために川越地区消防組合では二月二日(火)から火災の問い合わせに際して、ため専用電話を設置しました。今回の設置は五回線です。(☎〇四九二二二二〇七〇〇)で二十四時間体制です。火災が発生すると問い合わせが一度に集中しますから、なかなか応じられない場合もありますが、ご承知おきください。

(注) テレホンガイドは一方通話で聞くだけです。

毎日が防火デーです ぼくの家



春の火災予防運動

2月28日から
3月12日

一年のうちで二月から三月にかけては火災の発生がもっとも多い季節です。それは、空気が非常に乾燥して毎日のように強い風の吹く日が多いからです。年間の発生件数でも約六割を占めています。

消防白書によると五十五年は八分四十八秒ごとに火災が発生、毎日二十七人が死傷し、四億一千万円の財産を失っています。また、出火原因のトップはあいかわらずたばこで、年間約百八十五億が灰となっています。今年も二月二十八日から三月十二日まで、春の火災予防運動が行われます。

この期間中は、消防車などで巡回をして予防に努めますが、みなさんも火のもとには、じゅうぶん気をつけましょう。

安心できる毎日に

川越地区消防組合

川島分署長・河合新平さん



私は昨年七月一日から前大島分署長の後任として川島分署に来て半年が過ぎました。この間、町民のみなさんには心暖かいご協力をいただき感謝いたします。そのお陰で、昨年町内に発生した火災は、建物の全焼がありませんでした。これは消防団や自警団の方が一朝有事にすばやく出動し消火活動をしてくださるため、また「早い通報少ない損害」のスローガンをみなさんがよく理解して実行されている結果だと思えます。

これからは火のもとには一人一人が気をつけて、不注意から大勢の人々が災害に見舞われることのないように、お互いに注意して安全な毎日を過ごせるようご協力をお願いします。



飯島・佐藤早苗さん
電気のことは苦手で、いつも主人まかせだったから非常に勉強になりました。

◀ 家庭電気教室

1月19日、町くらしの会で行った「家庭電気教室」。ふだん何気なく使っている電気器具も、配線が傷んでいると、使えなかったり事故のもと。この日は東京電力川越営業所の社員を講師に、コンセントプラグの修理方法などを実習しました。



▶ “鬼は外，福は内，”

中央保育所の園児達は、2月3日の節分の日に豆まきをして今年の無事を祈りました。自分で作ったお面とマスクで“鬼は外，福は内，”と大きな声を出して楽しんでいました。

フォト
コミュニティ



▼ 小見野小の体育館が完成

このほど、小見野小の体育館が完成しました。待ちこがれた体育館ができて、子どもたちの体力向上や地域のスポーツ振興に役立つことでしょう。

面積 736㎡、1億1,600万円の工事費で完成

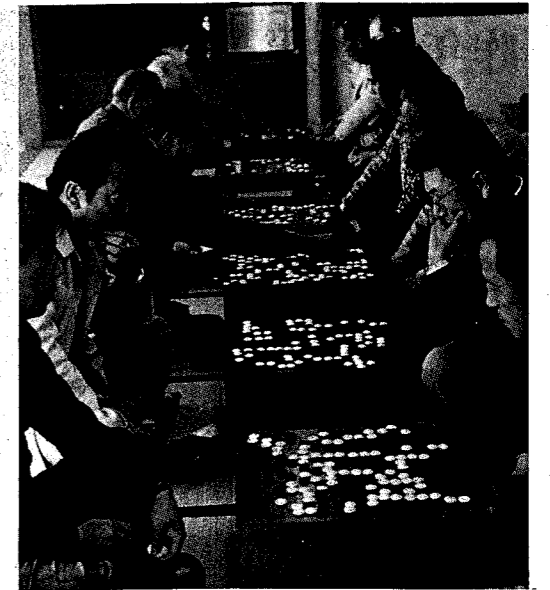
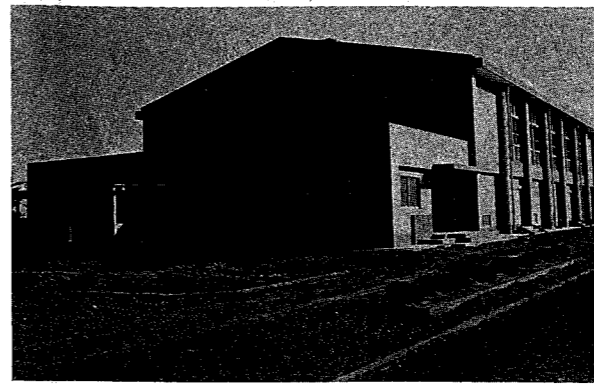

▲ 囲碁大会

1月24日、中山公民館で新春囲碁大会が行われました。静けさの中にも激しい戦いが碁盤上で展開されました。なお、町の囲碁クラブでは、毎週金曜日午後7時30分から三保谷文化センターで練習会を開いていますので、奮って参加してください。

こんなことがありました



3月20日から受付

団地名 適用	かわ 川	しま 島	はち 八	まん 幡
申込 受付期間	3月20日(土)～3月26日(金) 八幡団地内案内所			
所在地	八幡三丁目4～2ほか			
構造	木造、軽量鉄骨不燃組立造			
戸数	97戸			
間取り	3LDK～5LDK			
建物面積	77.82㎡～116.83㎡			
土地面積	171.49㎡～215.22㎡			
入居予定	58年7月			
譲渡予定 額	2,363万円～2,934万円			

八幡団地の住宅は昨年すでに二百世帯の入居が行われ、「あふれる緑のまちづくり」をめざして歩みはじめました。県住宅供給公社では本年も次の要領で三月二十日から分譲の受け付けを開始します。入居を希望している方はこの機会に現地へお出かけになったらいかがですか。

八幡団地第二期分譲

116万円の寄付金が

—— 歳末助け合い運動 ——

みなさんがそろって楽しいお正月を迎えられるように——と、昨年十二月、区長・民生委員さんを中心に行われた「歳末助け合い運動」は、たくさんの方の寄付が集まりました。この善意の寄付は恵まれない家庭百六十二世帯、寝たきりのお年寄り五十四人、福祉施設などへ入所している四十六人へ配分されました。

町民のみなさんのご理解とご協力に感謝申し上げます。なお、寄付の結果は次のとおりです。(敬称略)

- 戸別募金六十六万四千三十円(ほかに、白米三百六十五キロ)
- 町ライオンズクラブ十二万八千円
- 大須賀たね十万円
- スーパーまるたけ五万円
- 超福寺壇信徒会一万四千三百円
- SSホビーポート一万三千七百四十円
- 伊草第一高砂会六千七百九十円
- 町青年団六千円
- 役場窓口の募金一万二千一百一十円
- 議会議員ともしげ募金七万四千八百円
- 自動車振興会十万一千四百円

こんなことがありました

あんない

定時に学び喜びと希望を
入学案内

松山高校と川越工業高校定時制では、五十七年度入学生を次のとおり募集しています。中学校を卒業して就職する方や、現在職場で働いているみなさん、勉強することは人間生活を豊かにし、新しい夢と希望を与えます。教科書無償配布や施設も充実している定時制高校で学んでみませんか。

願書受付 三月十九日から二十三日

入学試験 三月二十五日(木)午前九時

くわしいことは、県立松山高校(☎0493-210075) 県立川越工業高校(☎0492-1210206) 事務室へ。

旅券を取得するには

海外旅行など、外国へ出かけるときには旅券(パスポート)が必要です。旅券の申請には次の点に注意してください。なお、申請・受け取りは本人に限ります。必要書類 一般旅券発給申請書(二通(窓口に用意してありま



源泉徴収票か渡航費用相当額の残高がある貯金通帳のいずれか一つ。業務渡航では出張命令証明書) 受付 県庁旅券外事課：毎日川越地方庁舎：毎週火曜日 くわしいことは、県庁旅券外事課(☎0488-241211) 一内二三三三(二三三四)かテレフォンサービス(☎0488-218639)へ。

ねんきんはより 誕生日には現況届を

国民年金の老齢年金や通算老齢年金を受けている方は、毎年一回、国民年金受給権者現況届を、社会保険庁へ提出することとなっています。

この現況届は、引続いて年金を受ける権利があるかどうかを確認するための大切な手続きですから、期限（受給者の誕生月の末日）までに、必ず提出してください。現況届の用紙（ハガキ）は、毎年一回受給権者の誕生月の上旬に、社会保険庁から送られてきますので、必要事項を記入して、役場で証明を受け、切手をはって郵送してください。

年金を受け始めてから一年を経過していないときは、その年の現況届を提出する必要がありません。現況届を指定日までに提出されない場合は、次の支払期分から年金の支払いが、一時差し止められます。

くわしくは、住民課年金係（☎97-1811内36）へ。

八幡ママさんチーム加入 春季バレーボール大会

春の訪れとともにスポーツシーズンがやってきますが、八幡団地に若いママさんが結集したバレーボールチームが発足しました。そこで、町のバレーボール連盟では、恒例の春の大会に併せて、八幡チームを歓迎しようと次のとおり計画し、今から準備をしています。

健康づくりはもとより、人々とのふれ合い、地域づくりに多いに役立つことと期待されています。

三月十四日(日) とき 三月十四日(日)

熱心に練習する八幡バレーチーム

町では毎年一般の方を対象としたスキー教室を開催してきました。その間、親子スキー教室をぜひやってほしいという声を、たびたび聞きました。そこで春休みのひととき、親子で白銀の世界にたっぷりひたつてもらおうよう、親子スキー教室を次のとおり行います。スキー用具は現地で借りられますので、気軽に

ご参加ください。

とき 三月二十八日(日)早朝から二十九日(月)まで

ところ 竜王スキー場(長野県山の内町、北志賀高原)

費用 親子一組(親子一人一人)一万五〇〇〇円

申込み 住所・氏名・年齢と予約金千円を添えて、教育委員会まで、定員(二十二組四十四名)になりしだい締め切ります。

スポーツ傷害保険

スポーツ団体のみなさんに加入していただいている、スポーツ傷害保険が三月三十一日で無効になります。五十七年度加入希望の団体は、三月中に加入申込みをするようにしてください。

くわしいことは、社会教育課(☎九七一一六一)へ。

みんなのスポーツ



親子スキー教室 参加者募集

新しく年齢を四十歳以上としました。やる気十分体は動かさずと、体力的にはやや曲角にいくる年ごろです。今から体調を整え、当日は存分に若さを発揮しての好プレーを期待しています。

とき 三月七日(日) ところ 総合グラウンドほか

ご参加ください。

とき 三月二十八日(日)早朝から二十九日(月)まで

ところ 竜王スキー場(長野県山の内町、北志賀高原)

費用 親子一組(親子一人一人)一万五〇〇〇円

申込み 住所・氏名・年齢と予約金千円を添えて、教育委員会まで、定員(二十二組四十四名)になりしだい締め切ります。

スポーツ傷害保険

スポーツ団体のみなさんに加入していただいている、スポーツ傷害保険が三月三十一日で無効になります。五十七年度加入希望の団体は、三月中に加入申込みをするようにしてください。

くわしいことは、社会教育課(☎九七一一六一)へ。

大会・教室

教育委員会では次のとおり大会・教室を開催する予定です。奮って参加してください。

なお、内容についてくわしいことは社会教育課(☎九七一一六一)へおたずねください。

年齢制限

ソフトボール連盟と教育委員会の主催による年齢制限ソフトボール大会が、次のとおり行われます。

栄養とスポーツの *

肥満は健康の大敵です。食べた分だけ運動しましょう。

これだけ運動しよう

運動の程度は <中程度>

ビール	18分	走る
	21.5	なわとび
	29	テニス
	32.5	卓球
	36	バドミントン
		体操
	43	バレーボール
	47	ゴルフ(練習場)
	54	歩く

630cc(大1本)、180カロリー

工業統計調査

ご協力に感謝します

12月31日を期日に行われた工業統計調査につきまして、各事業所には年末年始のご多忙のところ積極的なご協力をいただき、誠にありがとうございました。

今回の調査結果では、該当数が162事業所に達しました。これは昨年(124事業所)にくらべ38事業所増加したことになります。

1月の火災と救急の出動 川越地区消防組合 川島町管内

火災	2件	救急	22件(4件 12件 6件)
件数	2件	搬送人員	22人(6人 12人 4人)
損害額	192,000円		

56年1月~12月累計

火災	18件	救急	339件(66件 183件 90件)
件数	18件	搬送人員	313人(60人 173人 80人)
損害額	15,626,000円		

共済見舞金

交通事故証明書のあるもの

災害区分	見舞金額
1 死亡	1,000,000円
2 治療期間6か月以上	200,000円
3 治療期間5か月以上6か月未満	170,000円
4 治療期間4か月以上5か月未満	140,000円
5 治療期間3か月以上4か月未満	110,000円
6 治療期間2か月以上3か月未満	80,000円
7 治療期間1か月以上2か月未満	50,000円
8 治療期間1週間以上1か月未満	30,000円
9 治療期間1週間未満	15,000円
身体障害者見舞金	600,000円
葬祭費	600,000円

書のない場合はさらに、申立書と現認証明書が必要です。くわしくは、総務課(☎九七一一八一内一六一)へ。

共済見舞金

交通事故証明書のないもの

災害区分	見舞金額
(1) 死亡	200,000円
(2) 治療期間1か月以上	30,000円
(3) 治療期間1週間以上1か月未満	20,000円
(4) 治療期間1週間未満	10,000円
身体障害者見舞金	100,000円
葬祭費	100,000円

人が交通事故に遭わないように心がけるのはもちろんですが、万一にそなえて、家族そろって加入しましょう。

まもなく、昭和五十七年度の加入申込みを区長さんを通じて受け付けます。

共済期間 四月一日から翌年三月三十一日までの一年間(途中加入はその時点から)。

共済掛金(一人年額) 大人(高校生以上)：六百円、子ども(中学生以下)：三百円。小中学生は全額町負担で加入します。

共済見舞金 別表のとおりです。対象となる事故 道路上での自動車、原付自転車、自転車などに乗ったの事故か、歩行中にこれらの車両による事故。ただし、本人の故意、天災などによる場合は除かれます。

請求期限 事故の日から一年以内です。早めに請求しましょう。

請求方法 事故に遭ったら、必要書類をそろえて請求し

そなえあれば憂いなし

家族そろって交通災害共済へ



学校から帰る児童

新入学(園)児の交通安全

子どもを守るのはあなたです

新入学(園)児を交通事故から守るため、二月十五日から四月十五日までの六十日間交通安全運動が実施されます。

入学(園)期を迎えて、お子さんにとっては新しい集団生活が始まります。慣れない環境のため交通事故に遭いやすいときです。



P.B NEWS

す。かわいいわが子や、近所のお子さんが交通事故に遭わないように、家庭で交通ルールを教えましょう。

▼大人が正しい手本を示す
子どもは、良いこと悪いこと大人のまねをします。ふだんから大人が正しい手本を示すことが大切です。

▼具体的にわかりやすく教える
「車に注意しなさい」というような抽象的な言葉では、子どもはどのように注意し、どう行動したらよいかわかりません。「左側を歩くと後からくる車が見えないから、右側を歩くのよ。」というように、安全な通行方法を具体的に教えましょう。

▼「しかる」よりも「ほめる」ようにして教える
「だめ」としからず、「ことうしましなうね」と教え、正しい歩き方をしていたら必ずほめ

るようにしましょう。

▼登校は早めに家を出るようにさせる
登校時間ギリギリで学校に着くように家を出ると「遅れてはたいへん」と駆け出して交通事故に遭うことが多いものです。もし、遅れそうなきは、家族の人が安全な場所まで一緒に付いて行くか、駆けて行かないように注意しましょう。また、忘れ物などをすると、気持ちが悪く、注意力がなくなり非常に危険です。家族で忘れものはないか、よく確認してあげましょう。

毎月14日は

シートベルト推進の日

「シートベルトを着用しよう」と毎月十四日を「シートベルトの日」として着用推進運動を始めます。県内で昨年、自動車に乗っていた人の死亡事故のうち、シートベルトをしていれば九割以上が生命をとりとめたこととみられています。

シートベルトをしていない場合は時速二十キロで衝突しても死亡事故につながるケースがありますが、シートベルトを着用していれば、かなりのスピードで衝突しても助かる率が高いということです。事故はいつ、どんなところで起こるかわかりません。シートベルトをして不慮の事故から身を守りましょう。

町内人身事故発生状況

年別	昭和56年	昭和55年	増減
件数	64件	59件	+5件
死者	6人	2人	+4人
負傷者	88人	82人	+6人

おかしのはましの



ゲタすべり

最近水が厚くはりませんが、私たちが子どものころは、三センチぐらいの用水や堀に水がはったものです。

一月、二月の寒いころでも、子どもたちは水の上で元気に遊びました。堀は大きな所で延長が三十メートルもあり、二、三十人が一度にゲタすべり(スケート)やこま回しをしても大丈夫でした。

のとおりゲタを利用してやりました。ゲタには二枚の刃があるのでちょうど良く、うまくすべりました。チームを組んで競争



上八ツ林 清水総太郎さん

をしました。水が、水のうすい所へ行くのと割れて「ポチャン」と落ちてしまったことがずいぶんあり



ぼくらの さくひん

中学へ行く心構え



出丸小6年 長沢一行くん

長かった小学校生活が、もうすぐ終りになります。今使っているランドセルや黄色いぼうしときょうならするので、少しさみしい気がします。中学校へは白いヘルメットをかぶり自転車に乗って通います。

中学生になると、今まで習っていた教科のほかに英語が加わり、算数も数学と名称が変わっ

ます。それからぼくには、自分でもいやになってしまふところがあるのでなおそうと思います。そ

れは、すぐに腹を立てて泣くこととで、そのために友達らしい友達もできず独りで遊ぶことが多かったのです。中学校へは、出丸小のほからもたくさんの方が集ります。だから悪いところは、できるだけなおしていっぱい仲の良い友達をつくらうと思います。また、クラブ活動もあるので、何にしようかと楽しみです。

今は、中間テストや期末テストがあったり、こわい先ばいもある中学校へ行くのは少し心配のような待ちどろしいような気持ちでいっぱいです。

お年寄りと楽しい玩具づくり



学校の子どもたち

始めは竹トンボの製作を実施した。児童四、五人がグループになって竹の切り方などの指導を受けたが、お年寄りの小刀の使い方や竹の削り方、穴のあけ方に目を見張り感心していた。みんな小刀を使ったことがないので不器用な手つきで竹トンボの製作に取り組み、削ったり切ったり穴をあけたりしている。

た。そして、お年寄りや児童の心が通じ合い、明るい笑い声がひびいた。

これからも、自作することの喜びや最後まで物事をやりとげる強い意志を養い、努力する心をもった子どもに成長してほしいと思ふ。

出丸小学校 北堀義文教頭

自由裁量時間に地域学習の一環として、地域の老人クラブのみなさんから玩具の作り方の指導を受けた。

幸い地域に竹林があり材料に恵まれたこともあって、竹細工の製作を実施した。お年寄りが竹を利用した、鉄砲や機関銃、竹馬等を見本に作ってきてくれ

その手つきをお年寄りは、いちいちいいねに教え、児童も無駄口もしないで製作に取り組み、数十分後には男女共に何とか竹トンボが出来上がった。

児童は自分で作った竹トンボの飛ばし方をおそわたりして、生活の知恵を習得した。製作中にも、いろいろな遊びをはじめ昔話を聞いたり、質問したりし

戸籍だより(1月分)

▲おめでた▼

▲おすばれ▼

敬称略

- 鈴木 美里(一) 内は親
 - 友光 恵(直温) 上八ツ林
 - 利根川 稔人(静雄) 戸守
 - 菅間 信弘(正治) 下伊草
 - 利根川 卓哉(浩二) 戸守
 - 原田 琴美(悟) 出丸中郷
 - 小高 理子(博) 牛ヶ谷戸
 - 小島 学(勝美) 表
 - 降田 剛(好男) 上小見野
 - 椎橋 勝(豊) 平沼
 - 小島 信恵(憲一) 吹塚
 - 藤崎 憲司(誠一) 上伊草
 - 小林 祥(義孝) 東大塚
 - 佐々間 由佳(力) 上伊草
 - 島田 裕幸(和年) 上小見野
 - 滝瀬 健太(航) 上小見野
 - 小野由里子(重次郎) 中山
 - 加藤 琢也(幸雄) 上八ツ林
 - 宮下 謙一(房夫) 正直
 - 鳥海 美穂子(美一) 西谷
 - 福島 克彦(弘芳) 畑中
 - 島田 誠一(真美) 下八ツ林
 - 宇津木 伸之(健治) 長楽
 - 利根川 純子(和三郎) 戸守
 - 沼田 洋輔(康行) 松永
 - 箕輪 直香(弘) 下小見野
 - 神田 大輔(努) 芝沼
 - 花木 東子(和男) 出丸中郷
 - 浅井 理恵子(和明) 下伊草
 - 斎藤 健太(茂雄) 上伊草
 - 川辺 尚史(実次) 上伊草
 - 新井 淳(正夫) 八幡
- 吉田 康二
 - 松上 春枝
 - 新井 順子
 - 松川 寛治
 - 小川 裕子
 - 田中 謙
 - 上尾まゆみ
 - 新井 二郎
 - 黒岡 春江
 - 石川 春江
 - 加賀和弘 枝
 - 伊藤 成忠
 - 藤崎 成忠
 - 内海 紀子
 - 矢部 正二
 - 西村 光三
 - 追川 佳子
 - 秋庭 量人
 - 山崎 利子
- 鴻巣市 上小見野
 - 牛ヶ谷戸
 - 北海道
 - 三保谷宿
 - 長崎県
 - 川越市
 - 牛ヶ谷戸
 - 千葉県
 - 上小見野
 - 秋田県
 - 白井沼
 - 川越市
 - 鶴ヶ島町
 - 中野山
 - 北海道
 - 伊賀市
 - 鶴ヶ島町
- 道祖士みよ(77)
 - 内野 いち(82)
 - 内野 民子(52)
 - 小野 ひと(89)
 - 岡安 こと(79)
 - 鈴木 タキ(73)
 - 清水 トク(64)
 - 根生 関太郎(74)
 - 矢部 一夫(29)
 - 伊藤 喜代子(73)
 - 伊藤 喜代子(63)
 - 谷澤 登美(86)
 - 嶋田 恭男(83)
 - 小林 フク(57)
- 吹塚
 - 虫塚
 - 芝沼
 - 飯島
 - 下小見野
 - 三保谷宿
 - 鳥羽新田
 - 角谷 泉
 - 山ヶ谷 戸
 - 上伊草
 - 上伊草
 - 下伊草
 - 出丸中郷
 - 東大塚