



広報

かわじま

■編集発行 川島町総務課 ■電話 (0492)97-1811 ■毎月1回20日発行

人口と世帯
(10月1日発行)

総人口 18,813人
前月との差 19人増
男 9,422人
女 9,391人
世帯数 4,291世帯
前月との差 8世帯増



町民体育大会

雨雲が低く棚引き、初冬を思わせる肌寒い10月10日体育の日、第14回町民体育祭が総合運動場で行われました。

1万8千町民の健康と体力増進の願いがこめられたこの大会、今年は4千5百人が参加しました。それぞれの年代に応じた47種目の演技競技が、大観衆の見守る中、元気いっぱいに繰り広げられました。

10

1982
No. 271



消防職員を募集

川越地区消防組合では、職員を次のとおり募集いたします。

募集人員 若干名

資格 来年三月高校を卒業見込み、または昭和五十六年三月以降に卒業したかた

採用試験 十一月七日(日) 川越市立初雁中学校

受験申込み 十月二十五日(月)～二十六日(火)の午前九時から午後四時まで、川越市役所五階南側フロアで受け付け。

献血にご協力を

町では、次のとおり献血を行います。

とき 十一月十八日(木) 十一月十九日(金) 十一月二十日(土)

ところ 出丸文化センター：午前九時三十分から十一時三十分まで

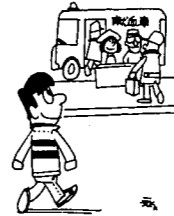

三保谷文化センター：午後一時から三時まで

相談案内 ▶11月分◀

〔行政法律相談〕
中央公民館 11月10日(水)午前10時～午後3時 弁護士(田中重仁)
行政相談員 行政機関などの業務に関する苦情・法的な悩みごとの相談に応じます。

〔心配ごと相談〕

心配ごと相談室(役場内) 11月10日(水)・25日(木)午前9時～12時
民生委員 日常生活に関する心配ごと全般の相談に応じます。

〔教育相談〕

教育相談室(役場内) 11月19日(金)午後3時30分～5時 教育相談員
子どものしつけ・学校きらいなどの相談に応じます。

三種混合予防接種(第1期1回目)の日程

実施日	会場	対象地区	備考
11月16日(水)	小見野公民館	小見野地区	該当者 55.1.1～12.31までの出生者
11月17日(木)	出丸文化センター	出丸地区	53.1.1～54.12.31までの出生者で済んでいないかた。
11月19日(土)	伊草公民館	伊草地区	時間はすべて13:30～14:00まで。
11月24日(木)	三保谷文化センター	三保谷地区	当日、個人負担金200円と母子手帳をご持参ください。
11月25日(金)	ハツ保文化センター	ハツ保地区	なお、指定日が都合の悪い場合は、他の会場で受けてください。
11月30日(水)	中山公民館	中山地区	

二歳児健康診査

とき 十一月二十九日(月)午後一時三十分から二時まで

ところ コミュニティセンター

対象 昭和五十四年九月から十一月までに生まれた子

一歳六か月児健康診査

とき 十一月二十二日(月)午後一時三十分から二時まで

ところ コミュニティセンター

対象 昭和五十六年四月から五月までに生まれた子

町民芸

俳壇

特選 鳴鳴くや山にかたよる雨の雲
朝もやに鳴鳴き翔ける登山口
ひとはげの雲を許して秋の空
鳴鳴いて鈍行停車長き駅

選者 田中 九穂
秋の空・鳴

入選

鈴の音かるく馬車行く秋の天
尖り立つ赤城描いて秋の空
秋空につぶての如き一羽かな
秋空へ高層ビルの競ひ聳つ
納屋囲む小枝揺りて鳴鳴けり
女幸相手を振り発りて秋の空
鴉に凝視られる日曜大工かな
風船を飲み込んでる秋の空
朝鳴や救急車の音響き行く

長島 ふさ
神田 一声
村田とみ子
石川 俊子
関口 栄子
渡辺 武平
山下 耕作
安田 耕作
根生 光月
根生 勝子
宇津木晶園
鈴木ゆき子

選者評

音楽にリズムがあるように、俳句にもリズムがあります。自然の美しさを十七音字に託して、自己の心を磨く文芸です。俳句では、このリズムを調べといていますが、感動が調べに乗って表現されているか否かで、句のよしあしが決まるわけです。したがって、内容と表現は一体であるよう、じゅうぶん推こうする必要がありますが、それがふじゅうぶんな句があることは致し方ないとしても、工夫する努力を行ってほしいものです。

自句

見舞花水換へに立つ秋の空
お彼岸や昨日の鴉が今日も来て

応募要領

季題 十一月号……秋の暮・栗
十二月号……マスク・木の葉

締切 前月の末日(厳守)までに、住所・氏名(俳名の場合も本名記入)を明記し、一人三句以内で役場広報係まで。

菊池 林風
小林 啄水

補正予算は台風災害に重点

56年度決算・教育委員の任命など

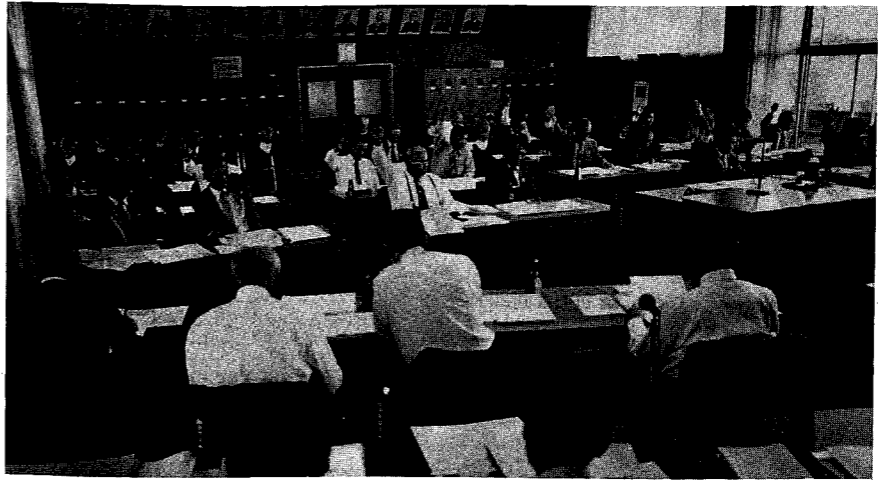

9月定例議会は、9月20日から29日までの会期10日間で行われました。この議会では、昭和57年度予算の補正や、56年度決算の認定、教育委員の任命など、19議案と2件の請願・陳情が審議され、すべての議案が可決されました。主な内容は次のとおりです。

- ▼昭和五十七年度一般会計補正予算
 - 昭和五十七年度一般会計予算は、十号台風災害復旧による負担金、国庫支出金などで歳入が増える見込みとなったため、七千七百六十六万円を追加補正し、歳入歳出をそれぞれ二十九億九千二百四十一万一千円とするものです。
 - 主な内容は次のとおりです。
 - 〔歳入〕
 - 地方交付税追加二千三百万円
 - 出丸橋災害復旧工事関係市町村負担金一千四百七十七万円
 - 長楽落合橋災害復旧工事関係市町村負担金五百七十六万円
 - 公共土木施設災害復旧費国庫負担金追加三千二百九十九万円
 - 農業災害対策特別措置事業補助金三百九十二万円
 - 〔歳出〕
 - 農作物災害対策事業補助金追加五百八十三万円
 - 調査測量設計委託料追加四百四十六万円
 - 土木関係災害復旧工事請負費追加六千九百九十九万円
- ▼昭和五十六年度一般会計・国民健康保険特別会計・学校給食費特別会計・下水道事業特別会計・水道事業の各決算が認定されました。その内容は、四、五ページに掲載してあります。
- ▼寄付の受け入れ
 - 県自動車整備振興会川島支部(石川光男支部長)から、父子家庭援護金として十二万四千三百十円の寄付の申し入れがありました。
- ▼町有地の処分
 - 川島中学校運動場の拡張に伴う代替地として、次の土地を白井沼八五〇番地・遠山辨吉氏に無償譲渡するため議決を求めたものです。
 - 川島町大字白井沼七五七番地三宅地七九・九九平方メートル
- ▼工事請負契約の締結
 - 次の工事請負契約を締結するため議決を求めたものです。
 - 中山小学校の校舎増築工事〔金額〕六千五百五十万円
- ▼教育委員会委員の任命
 - 九月三十日に教育委員会委員畔見勇夫氏が辞任したことに伴い、後任として川島町大字中山二一九七番地根岸甫氏(五十五歳)を任命することに同意を求めたものです。
- ▼公園施設の設置および管理条例の制定
 - 八幡地内に遊水地を利用した

9月定例議会

○

○

八幡運動場ほか四か所に公園が完成したことから、その設置および管理について条例を制定したものです。なお、八幡運動場については使用申請が必要で、(十ページ参照)

▼陳情
○難病患者に対する施策として、現在、医療対策は図られるようになりましたが、それとともに進められるべき福祉対策が取り残されています。難病患者も身体障害者の範囲に含めるよう国に対して意見書を、また、町で

も該当者への見舞金制度や、社団法人埼玉県障害者団体協議会の賛助会員になるよう働きかけてほしい―旨、同協議会理事長笠原通正氏から陳情がありました。この件は、厚生委員会に付託され、継続審査となりました。

▼請願
○国では現在、たばこ事業の経営形態の変更が取り上げられているが、専売制度が廃止になると、地方経済や消費者サービスなどに影響を及ぼすので、制度

請願

その後

六月定例議会に提出され、継続審査になっていました請願のうち次の三件が今回の本会議で決定されました。
○国内農畜産物の自給を向上させるなどの対策をするよう国の機関へ意見書を提出してほしい旨の件は、採択となり意見書の内容も検討されました。
○芝沼地区の公営上水道本管敷

設と給水の開始を願いたい旨の件は、採択されました。なお、この請願については内容の一部修正があり、再提出されたものが採択となりました。
○幼稚園就園奨励補助費の国の規準に該当しなかった家庭への補助金を四歳児家庭へも適用を、また、補助金の増額を願いたい旨の件は、採択されました。ただし、四歳児を補助金の対象とするのみ採択し、増額については、引き続き文教委員会

58年度から幼稚園が2年保育に

来年度の方針(3歳児意向調査)

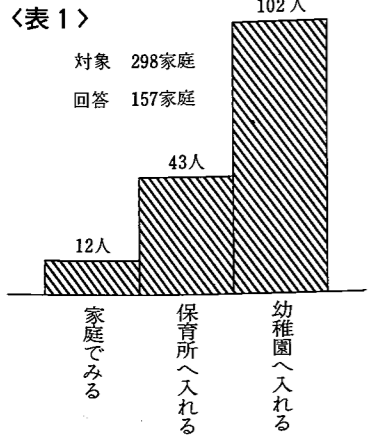

町立幼稚園の2年保育については、昨年九月の定例町議会に陳情書が提出され(本会議で採択)、その後「町長への手紙」

これらに基づいて、財政状況

入園児を募集

川島幼稚園では、昭和五十八年四月から二年保育が実施されるわけですが、その入園児を次のとおり募集します。

対象 一年保育―昭和五十二年四月二日から五十二年四月一日までに生まれた子
二年保育―昭和五十三年四月二日から五十四年四月一日

までに生まれた子(いずれも町内に住んでいる幼児に限ります)。
募集人員 一年保育―希望のかた全員
二年保育―七十名
必要経費 ○入園料千円
○保育料月額七千円
○教材費月額約七百円
○特別費約一万七千円(園児服、新学期用品代)

送迎 幼稚園バスで、指定バス停まで無料送迎します。

申込み 申込書は対象児全員に入園案内を郵送しますので、入園を希望する場合は十一月五日までに幼稚園へ申込書を提出してください。



▲2年保育として新たにスタートをきる川島幼稚園

なお、詳しいことや募集案内が届かないときは、教育委員会学校教育課(☎九七一一六一)へ。



昭和56年度 住みよい

30億8,240万6千円

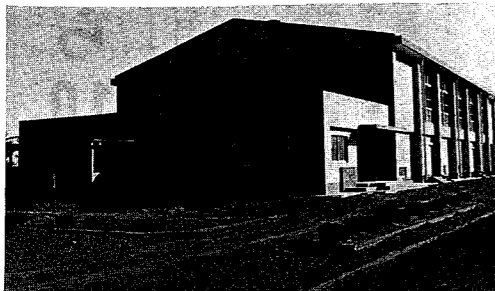
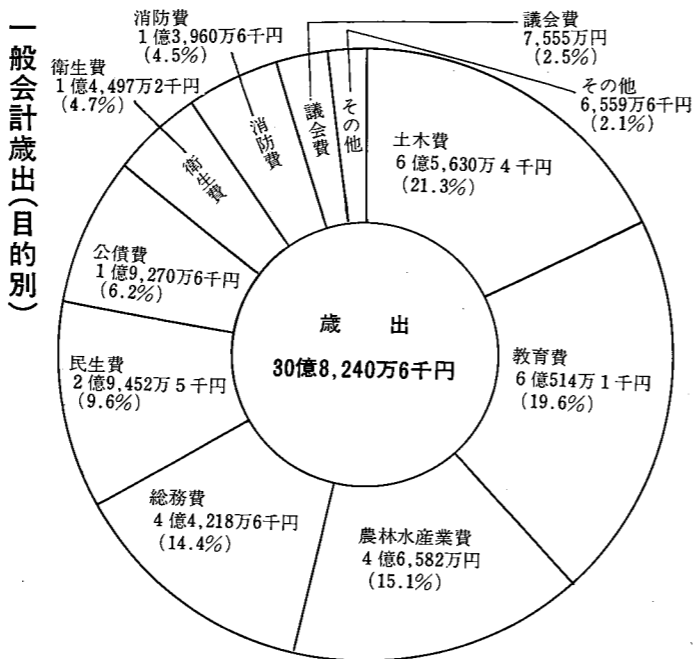

▲小見野小体育館の建設に1億2,060万円

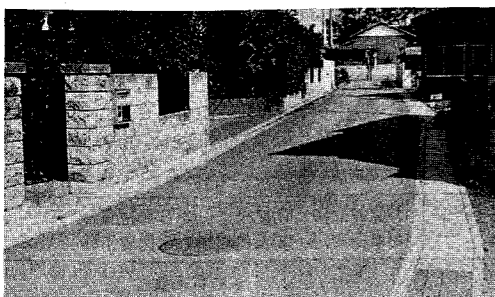

▲住みよい環境づくりをめざして街路整備も積極的に実施

性質別歳出の状況

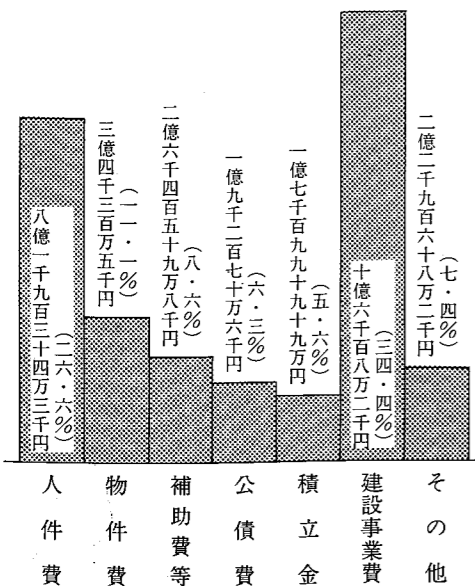

報酬や職員の給料など事務用経費です。ほかに広報発行に二百六十五万円、防護柵など交通安全施設に一千二百六十六万円、**〔民生費〕** 敬老年金に五百八十三万円、保育所諸経費に一千四百九十九万円、児童手当に三千十三万円、乳児医療費に百七十五万円、**〔衛生費〕** 清掃センター諸費に一千六百八十三万円、し尿処理委託料に三千六百四十三万円、予防接種のワクチン購入費などに六百九十三万円、健康体力づくり推進事業に百二十一万円、**〔農林水産業費〕** 農道の整備改良に二億二千九十九万円、**〔土木費〕** 道路改良工事に二億七千五百円、町道舗装工事に四千二百二十万円、街路整備に一億二千五百六十六万円、砂利購入

費に九百二十万円、**〔消防費〕** 川越地区消防組合負担金一億九百四十四万円、水利施設費に七百五十五万円、**〔教育費〕** 小見野小体育館に一億二千六十万円、中学校の給水および排水整備などに一千五百九十九万円、小学校の整備に三千二百二十万円、体育施設整備に一千八百四十五万円、**性質別の歳出** 道路や施設などの整備に使った建設事業費が最も多く三四・四％で、つづいて人件費となつています。前年と比べ、大きな事業がなかったため、建設事業費は大幅に減少しました。人件費の中の職員給与が占める割合は七三％、全体からみると一九・五％です。

決算状況

まちづくり

32億5,501万5千円

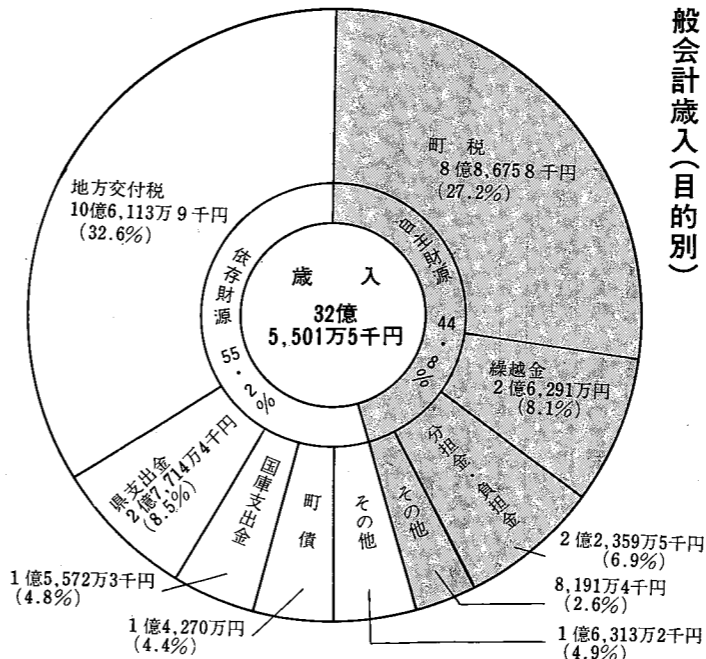

総額の四四・八％が自主財源といつて町で調達できるものです。したがって、この割合が大きいほど理想的な財政状況といえます。その中で、皆さんから納めていただいた町税は、前年と比べ一八・六％増え、一人当たり四万七千六百三十七円になり、歳入に占める割合は二七・

歳出総額は三十億八千二百四十万六千円で、町民一人当たりすると十六万五千五百八十八円となり、これは納めた町税の三・五倍にあたります。歳出の主なものについては次のとおりです。**〔総務費〕** 主なものは、区長

自主財源が上昇

九月の定例議会で、昭和五十六年度の決算が認定されました。皆さんが納めた税金や、国から援助される地方交付税などがどのくらい入り、また、どのくらいに使われたかという、町の台所のあらましをお知らせします。皆さんの生活に密接なつながりを持つ一万八千町民の家計簿です。町の財政がどのようになっているか考えてみましょう。

特別会計決算

- ◎ 国民健康保険特別会計
収入 6億6,137万2千円
支出 5億7,576万4千円
- ◎ 学校給食費特別会計
収入 9,529万4千円
支出 9,443万円
- ◎ 下水道事業特別会計
収入 1億4,329万8千円
支出 1億4,329万8千円

企業会計決算

- ◎ 水道事業
(収益的収入および支出)
収入 1億7,817万6千円
支出 1億6,237万9千円
(資本的収入および支出)
収入 3億9,356万9千円
支出 4億1,420万1千円

歳入
町税は
18・6％の増加

歳出
教育・環境の
整備に重点

町制施行から10周年

お出かけください11月6日(土) 記念行事を実施

十一月三日で町制施行十周年を迎えます。昭和四十七年十一月三日川島村が川島町になり、早くも十年経過しました。この間、ごみ処理場、コミュニティセンター、町民体育館の建設、八幡工業・住宅団地の建設など、農村から都市へと時代に町並みも整備され、順調に発展を続けています。

町制施行十周年を記念して町では、十一月六日に記念式典を行います。また、これと同時に水道敷設二十周年記念式典、健康まつり、中央文化展もそれぞれ実施しますので、ご家族おそろいでお出かけください。建設が進む八幡工業・住宅団地(援助協力本田航空機)

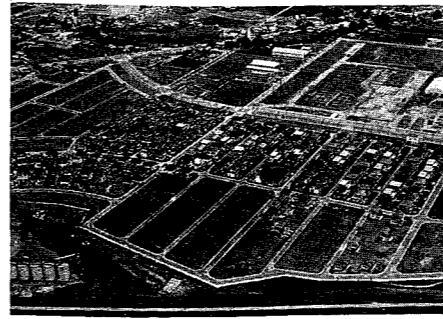

記念式典

町政施行10周年・水道敷設20周年
式次第 式辞、功労者の表彰式が行われます。

健康まつり

町では、第二回健康まつりを次のとおり行います。この事業は県の公聴事業、移

第2回健康まつり日程

9:30	10:00	11:00	12:00	13:00	14:00	15:00
開会式	特別講演 健康なくらしと体力づくり 順天堂大学講師 須田柳治氏			映画		
	健康相談	(1)身体計測 (2)尿検査 (3)貧血検査 (4)血圧測定 (5)歯科相談 (6)保健指導				
					家庭看護教室	
	体力測定					
	食生活改善教室	(1)キッチンカーによる調理実習 (2)試食会				
	展示・相談	(1)薬草・薬事相談 (2)犬猫ペット相談 (3)ガン制圧・疾病予防 (4)献血 (5)衛生害虫防除相談 (6)公害苦情統計 (7)家庭雑排水処理施設				
	救急・防災	地震車、救急・医療				
	模擬店	(1)無料サービス……焼そば・だんご・ヤクルト (一部有料) コカコーラ (2)即売……健康食品など多数				

中央文化展

明るい町づくりの環として、第二回中央文化展を次のとおり行います。

皆さんから応募していただいた自慢の作品が数多く展示されています。ぜひご覧になってください。

とき 十一月三日から九日まで
ところ コミュニティセンター
種目 写真、陶芸、絵画、書、彫刻、菊花
問い合わせは、記念式典、総務課(☎九七七一八二)・健康まつり環境衛生課(☎九七七一六二)へ。

11月23日 農業商工祭

町では農業や商工業の振興を図るため、農業商工祭を次のとおり開催します。

当日は、楽しい催し物を予定していますので、ご家族そろってお出かけください。

とき 十一月二十三日(日)、雨天決行
ところ コミュニティセンター周辺

日程 午前十時から十一時：開会式、表彰式。午後一時から四時：農産物品評会、展示即売会、安売りコーナー、おにぎり、麦茶の無料サービス、郷土芸能発表会、のど自慢大会、抽せん会、写真コンクールなど

〈写真コンクール作品募集〉
テーマ 産業振興に関するもの。サイズ 白黒、カラーともキヤピネ以上四ツ切まで
出品数 一人三点以内、写真の裏面に題名と氏名を記入
提出 十一月十八日(木)までに役場経済課へ
発表 農業商工祭当日、会場に展示。参加賞あり。

内容について詳しいことは経済課(☎九七七一八一)内四八)へ。

12月5日は 町長選挙の投票日

—— みんなの自覚で明日の社会を ——

任期満了に伴う町長選挙は、十一月二十八日(日)に告示され、十二月五日(日)の午前七時から午後六時まで、町内六か所の投票所で投票が行われます。

投票できる人

昭和三十七年十二月六日までに生まれたかたで、今年の八月二十六日以前、引き続き三か月以上本町に居住し、選挙人名簿に登録されているかた。

投票入場券

投票所へ入場するときにご持参ください。十二月三日までに

投票所

- ◎第一投票区 中山小学校
- ◎第二投票区 伊草小学校
- ◎第三投票区 三保谷小学校
- ◎第四投票区 出丸小学校
- ◎第五投票区 八ツ保小学校
- ◎第六投票区 小見野小学校

投票日に都合の悪いかたは

投票日当日、仕事や長期旅行などで、投票所へ行き投票できないかたは、

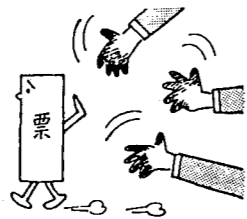

ないという場合には、前もって投票できる、不在者投票制度をご利用ください。

不在者投票は、十一月二十八日から十二月四日までの毎日、午前八時三十分から午後五時まで、役場内で行われます。このときは、印鑑が必要ですので持参してください。

歩行困難なかたへ

身体障害(両下肢、体幹障害等)のため歩行が困難なかたは、自宅において投票できる「郵便投票制度」をご利用ください。

町長選挙立候補予定者説明会

とき 十一月八日(月)
午後一時三十分
ところ 中央公民館第三会議室
なお、これまでの内容について

図書利用者のついで

「移動図書館比企地区利用者をついで」が本町で行われることになりました。どなたでも参加できます。奮ってお出かけください。

とき 十一月十八日(木)午後一時から
ところ コミュニティセンター大会議室
講演内容 「キューポラのある街」「いのち生まれるとき」をめぐって
講師 早船ちよ氏
詳しいことは、社会教育課(☎九七七一六一)へ。

選挙人名簿

選挙期日が近づき手もとに届く投票所入場券を見て、自分も選挙人名簿に登録されているのだと気づかれるかたも多いかと思ひます。

選挙人名簿は、現代の民主政治の基礎となる、個人の選挙権の有無を確定する重要なものです。

つまり、選挙権を行使するにはこれに登録されていることが必要で、いったんこの名簿に登録されると、死亡したり、他の市町村へ転出したりして抹消されるとき以外、永久に名簿に登録されており、選挙のときはいつでも投票できることになっています。

引き続きその市町村に住んでいて新しく20歳になった人や、他市町村から転入して転入届を出してから3か月を経過した人は、登録される資格を有するわけで、このために年1回9月1日を基準として登録が行われます。これを定時登録といいます。

また、選挙が行われる直前にも同様の登録(選挙時登録)を行うことになっています。さらに、この名簿に登録された人の氏名・住所および生年月日は法令により縦覧に供することが、選挙管理委員会に義務づけられています。

ご苦労様でした

三角教育長が退任

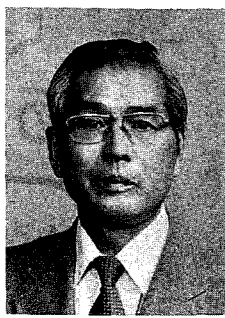

教育長の職にありました三角

覚治氏(六十三歳)が任期満了のため、九月三十日をもって退任されました。

同氏は昭和十四年から教員として、熱心に学校教育のために尽くされ、五十四年四月二日から教育長として教育行政に貢献されました。長い間のご苦労に感謝申し上げますとともに、今後とも健康に留意され、町発展にご指導をお願いします。



▶ いつまでもお元気で
十月七日、町長は町内の高齢者の家庭を訪問して
励ましの言葉と記念品を贈りました。
これは、老人福祉週間にちなんで毎年行
われているもので、今年も八十八歳以上の
お年寄り三十一人のお宅を訪問しました。

夕食をプレゼント

9月16日、日赤奉仕団では、町内の一人暮らしのお年寄りに手料理の夕食をプレゼントしました。
メニューは、枝豆といり卵のごはん、ごまみそあえ、揚げさけの甘酢つけ、すまし汁、白玉だんごのじんだあえ。伊草公民館で心をこめて作られ、手分けして対象者(20人)に届けられましたが、皆さんたいへん喜んでいました。

川中祭、テーマは「変革」

第6回川島中学校文化祭が同校で、9月18日・19日の2日間にわたって行われました。
今年のテーマは「変革」、時代が進歩する中で、より新しい形をつくろうと考えられたもの。当日は毎日遅くまでかかって準備した作品の展示や、熱のこもった舞台発表など楽しさいっぱいでした。

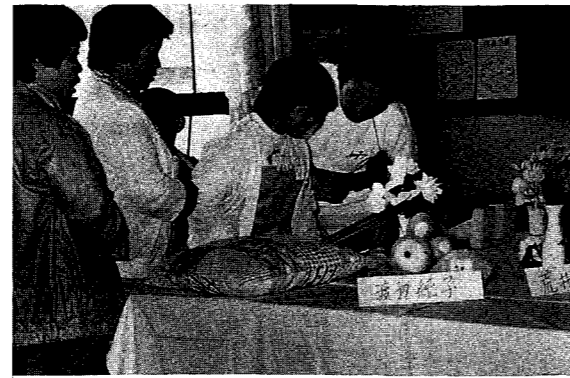

こんなことがありました

募集の概要

団地名	かわじま	はちまん
適用	川島	八幡
申込受付期間	先着順受付中、県住宅供給公社募集課(☎0488-29-2861)	
所在地	八幡2丁目7-1ほか	
構造	一戸建	
戸数	47戸	
間取り	3LDK~5LDK	
建物面積	77.82㎡~116.83㎡	
土地面積	171.49㎡~213.85㎡	
入居予定	58年7月	
譲渡予定価格	2,557万円~2,934万円	
公庫資金	900万円~960万円	

八幡団地の住宅は、すでに二百余世帯の入居が行われ、この団地の開発テーマである「緑の街なみ、つながる心」をめざして歩みはじめました。
県住宅供給公社では、現在の要領で第二期分譲の申し込みの受け付けを行っています。入居を希望される方は、この機会に現地へお出かけください。

八幡団地の入居者募集

町将棋クラブでは、秋の大会を次のとおり行います。奮って参加してください。
とき 十一月七日(日)午前九時三十分
ところ コミュニティセンター
なお、参加は自由です。賞品も多数用意してあります。
〇四八八―二四―二二―一内三〇(一四)へ。

秋季将棋大会

卒業月まで
申請 定められた申請書に基づき支給期間前に福祉課へ提出
なお、申請書や詳しいことは福祉課(☎九七―一八一―内三三)へ。
働く人の情操と教養文化高揚を図り、勤労意欲の向上と明るい職場づくりを目的に次のとおり勤労者文化展を行います。
とき 十一月二十七日(土)から二十九日(月)まで
ところ 埼玉会館第三展示室
種目 美術の部―絵画・写真書・手工芸
文芸の部―俳句・短歌
なお、作品の応募要領など詳しいことは、県労働部労政課(☎〇四八八―二四―二二―一内三〇(一四)へ。

勤労者文化展



にぎやかに地区体育祭

9月26日・10月3日と行われた各地区の体育祭。今年は前日まで雨にたたられはらはらのしどおし。でも、当日はぬけるような秋空となりにぎやかさも格別でした。
このころは、ユニークな種目がある反面、昔ながらの走る・飛ぶ・投げるといった競技も多くなってきたようです。



◀ 力のこもった小学生の綱引き(八ッ保地区)



▶ 地区対抗はいつでも見ごたえのあるレース(中山地区)



◀ 小学生がお年寄りに感謝をこめて花束を(出丸地区)

こんなことがありました

子育ての悩みに応じます 一日児童相談所

子どもたちが健やかに、たくましく育つことを願って児童福祉法があり、県では、児童相談所や福祉事務所が相談を受けています。
今回、川越児童相談所の専門の職員が町に来て、一日児童相談所を行います。児童(0歳から十八歳)の相談ならなんでも応じます。お気軽にお出かけください。秘密は守ります。

母子家庭に修学費を

町内に在住する母子家庭の高校生が在学中に十八歳に達したことで、母子・準母子年金・児童扶養手当が打ち切りとなり、経済的に修学が困難になった場合、修学金を補助して卒業しやすくするため「母子家庭修学援助補助金交付要綱」が次のとおり定められました。
資格 高等学校在学中に十八歳に達し、母子年金などが打ち切られた家庭
補助金額 月額一人七千円以内(ただし、一家庭二名まで)
支給期間 母子年金などの支給が打ち切りになった翌月から遅れなど) 〇障害を持った子どもの育て方(視聴覚障害、心身障害) 〇子どもを育てられない 〇里親になってみたい
その他子どもの相談ならどんなことでも受け付けます。
日時 十一月十六日(火)午前十時から午後三時三十分まで
場所 中央公民館第一会議室
なお、相談は直接おいでください。時間も結構ですが、できれば事前に福祉課(☎九七―一八一―一内三三)へお知らせください。

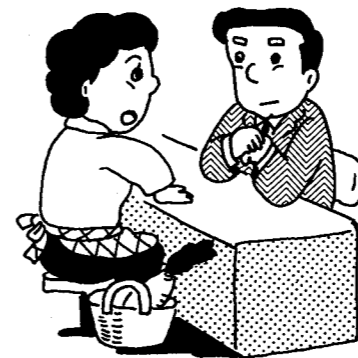

相談の内容 〇家庭内での子育ての心配(子どものくせ・しつけ・偏食など) 〇学校や地域での生活の心配(いじめ・いじめられる・友達づきあい・学校へ行きたくないなど) 〇心身の発達の遅れ(言葉の

遅れなど) 〇障害を持った子どもの育て方(視聴覚障害、心身障害) 〇子どもを育てられない 〇里親になってみたい
その他子どもの相談ならどんなことでも受け付けます。
日時 十一月十六日(火)午前十時から午後三時三十分まで
場所 中央公民館第一会議室
なお、相談は直接おいでください。時間も結構ですが、できれば事前に福祉課(☎九七―一八一―一内三三)へお知らせください。

排好会(男子)が優勝

去る九月十五日、町民体育館で町主催による第二回六人制バレーボール大会が開かれ、比企入間地区から男女十七チームが参加しました。

いづれの試合も剛打・強打の応酬でさしもの広い体育館も熱気に包まれる中、男子の部では地元排好会が昨年の女子に続いて優勝しました。

この大会を通じ、近隣市町村との交流も深まったようです。

結果は次のとおりです。

男子 優勝 川島町排好会
準優勝 毛呂山町スポー

女子 優勝 毛呂山町スポー
準優勝 ツマンクラブ

剣道教室

町剣道協会では、小中学生の基礎体力づくりと、大人のかたには運動機能を高めていただくこと、次のとおり「剣道教室」を行います。

剣道は、体軸の変化によって

八幡運動場がオープン

十月一日、八幡地区に待望の運動場がオープンしました。これは、遊水地を利用して造られたもので、健康・体力づくり、コミュニティの場にと広く活用してください。

なお、八幡運動場の使用については、使用しようとする日の七日前までに許可申請書を提出していただきます。申請の窓口は役場都市計画課(☎九七一一八一一内二二)となります。



▲オープンした八幡運動場

みんなのスポーツ



使用規定

名称	単位	使用料	標準的使用料
八幡運動場 三時間	千円	(町内在住・在勤の場合は無料)	午前七時三十分から十時三十分まで 午前十時三十分から午後一時三十分まで 午後一時三十分から四時三十分まで

参加しませんか インディアカ教室

教育委員会では、今回初めてインディアカ教室を次のとおり開きます。

インディアカは古くから南アメリカなどで、トウモロコシの葉を束ねて打ち合っていたものが、一九三〇年代にヨーロッパに紹介され、用具とルールを改善し、今日の型となったスポーツだそうである。

このスポーツは、コート・ネットともバドミントンと同じ規格で、写真のような大きい羽根を手のひらで打って、三回以内



十分から九時三十分まで
ところ 中山小学校体育館
とき 十一月十六日からの毎週



で相手のコートへ返します。チームの人数は四人で得点やルールは、六人制バレーボールのものを適用します。
広い場所や大がかりな設備もいらず、だれにでも手軽にできるスポーツです。奮ってご参加ください。
とき 十一月十九日からの毎週
金曜日(全五回)午後七時三十分から九時三十分まで
ところ 伊草小学校体育館
対象 一般男女
定員 両会場とも三十名
申込み 十一月十日(木)までに、教育委員会社会教育課(☎九七一一六一)へ。

受けられる年金は一つです



国民年金制度には、各種の給付がありますが、受けられる年金は一つです。

例えば、中年で障害者になって、障害年金を受けている主婦が、夫の死亡により母子年金を受ける資格が出来た場合に、両方の年金は受けられません。

また、若年で事故にあって障害年金を受けているかたが、65歳になると老齢年金を受ける資格がつかますが、受けられる年金は一つです。

このような場合は、いずれも自分に有利な年金を選んで、「国民年金受給選択申出書」を提出していただくことになります。この届けを提出しないで、二つ以上の年金を受給しますと、後でまとめて返納していただくことになります。

選択の方法や手続きは、住民課年金係(☎97-1811内36)へおたずねください。

お年寄りも医療費が有料に

老人保健法成立に伴い、来年二月一日から一部負担金の支払い方法が変わります。

いままでは、六十八歳以上の皆さんが、お医者さんで診療を受けた場合、この医療費は、国や県の補助と、国民健康保険が負担してまいりました。つまり無料でお医者さんにかかれたわけですね。今度の老人保健法の成立で、お年寄りがお医者さんにかかる場合は、次のようになりました。

この一部負担金の支払いは、健康への自覚を高め、適切な受診をお願いすることとしたものです。

入院の場合、たとえば九月五日に入院すれば、十一月四日まで一日三百円を支払うこととなります。そのあとは支払う必要はありません。普通、健康保険で受診する場合、総合病院(五つ以上の科と百床以上のベッドを持つ病院)の各診療科は、そ

老人と一般の医療費の比較(1人当たり)

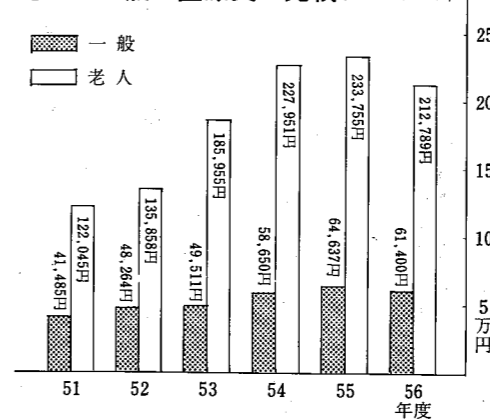

▼外来診療の場合
一月 四百円
(医療機関一か所につき)
▼入院の場合
一日 三百円
二か月間
外来診療の場合
の一月間というものは
暦月によります。つまり一回
受診して四百円を支払えば、も
うその月は支払う必要はありま
せん。月がかわれば、またその
月の分を支払うこととなります。
また、一つの医療機関について

それぞれ別個に一月間四百円の一部負担金を支払わなければなりません。しかし、老人保健法では、医師の指示があった場合に限り、複数の診療科で受診しても、四百円だけで済むことになっています。

高額療養費も 限度額が改正

病氣、ケガでお医者さんにかかった場合、医療費の三割に相当する一部負担金を支払うことになっていきます。この費用が一人、一か月、一つの病院、診療所について、三万九千円を超えた分は、国保に請求して払い戻しを受けることができました。しかし、今回その自己負担限度

額が二段階にわたって引き上げられ、今年九月から十二月までは四万五千円になりました。そして、来年一月からは五万一千円となります。

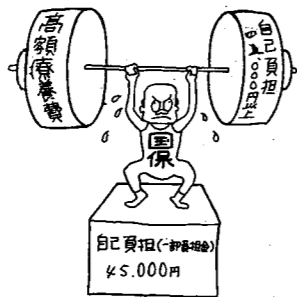

※58年1月からは自己負担51,000円

9月の火災と救急の出動		川越地区消防組合 川島町管内	
火災	救急	火災	救急
件数 0件	件数 28件 (7件)	件数 0件	件数 28件 (7件)
損害額 0円	搬送人員 29人 (8人)	損害額 0円	搬送人員 29人 (8人)
	急患 14人		急患 14人
	その他 7人		その他 7人
~~~~~			
57年1月～9月累計			
件数 5件	件数 282件 (69件)	件数 145件	件数 68件
損害額 13,369,000円	搬送人員 267人 (75人)	搬送人員 134人	搬送人員 58人

### 水道指定工事店を処分

町では、去る三月に発生した水道工事をめぐる贈収賄事件について、上水道給水事業運営協議会の意見を聴き、関係した指定工事店をそれぞれ次のように処分しました。

▼マルカワ水道(代表深谷早苗) 昭和五十七年八月十日から向

この八か月間  
▼加藤水道工業所(代表加藤常次) 同日から向こう六か月間  
▼川島設備工業(株)(代表小久保健一) 同日から向こう四か月間  
▼飯島設備(代表飯島孝雄) 昭和五十七年九月十日から向

う一か月間



