

広報 かわじま

■編集発行 川島町総務課 ■電話 (0492) 97-1811 ■毎月1回 20日発行

人口と世帯
(12月1日現在)

総人口 18,850人
前月との差 0人
男 9,444人
女 9,406人

世帯数 4,305世帯
前月との差 8世帯増



スポーツ少年団駅伝大会

12月12日午前9時、総合グランドから寒気をつんざく号砲とともに、第3回川島一周スポーツ少年団駅伝大会の選手が一斉にスタート。選手総数300人、22チームが参加して行われました。

赤と黄のタスキをなびかせながらの力走に、沿道では大勢の皆さんから拍手と声援が送られます。長い距離を走り通して中継所に入った選手のほっとした顔が印象的でした。

12 1982
No. 273



年末・年始の業務

▼役場
年末・年始の休業は、十二月二十九日(水)から一月三日(月)までです。

御用納めと御用始めの両日は平常どおり業務を行います。
なお、出生・死亡・婚姻などの届け出は、休業期間中であっても、午前八時三十分から午後五時まで受け付けます。

▼清掃センター
年末・年始のごみの特別収集

を次のとおり行います。
十二月二十九日(水)：三保谷・出丸地区
十二月三十日(木)：ハッ保・小見野地区
一月四日(火)：中山・伊草地区
年末の直接搬入は三十日(木)午後四時まで、年始は四日(火)午前八時三十分から受け付けます。

十二月三十一日(金)から一月三日(月)までは収集しません。収集場所にごみを置かないください。
なお、し尿については、年末は三十日(木)まで、年始は五日(水)から行います。

献血にご協力を
町では、次のとおり献血を行います。
とき 一月十八日(火)
ところ ハッ保文化センター：午前九時三十分から十一時三十分まで

1月の納税

1月の納税の次のとおりです。
○町県民税……第4期
○国民健康保険税……第4期
2月1日までに納入してください。

相談内容 ▶1月分◀

〔行政法律相談〕

中央公民館 1月10日(月)午前10時～午後3時 弁護士(田中重仁) 行政相談員(鈴木達二) 行政機関などの業務に関する苦情・法律的な悩みごとの相談に応じます。

〔心配ごと相談〕

心配ごと相談室(役場内) 1月10日(月)・25日(火)午前9時～12時 民生委員 日常生活に関する心配ごと全般の相談に応じます。

〔教育相談〕

教育相談室(役場内) 1月21日(金)午後3時30分～5時 教育相談員 子どものしつけ・学校ざらいなどの相談に応じます。

〔健康相談〕

コミュニティセンター 1歳6か月児健康診査→1月24日(月)午後1時30分から2時 対象 昭和56年6月から7月までに生まれた子。身体測定・育児相談などを行いますので、母子手帳をご持参ください。

三種混合予防接種(第1期3回目)の日程

実施日	会場	対象地区	備考
1月12日(休)	小見野公民館	小見野地区	該当者 55.1.1～12.31までの出生者 53.1.1～54.12.31までの出生者で済んでいないかた。時間はすべて13:30～14:00まで。
1月13日(休)	出丸文化センター	出丸地区	当日、個人負担金200円と母子手帳をご持参ください。なお、指定日に都合の悪い場合は、他の会場を受けてください。
1月17日(月)	伊草公民館	伊草地区	
1月20日(休)	三保谷文化センター	三保谷地区	
1月21日(金)	ハッ保文化センター	ハッ保地区	
1月19日(休)	中山公民館	中山地区	

十分まで
小見野公民館……午後一時から三時まで

町民芸

俳壇

特選 マスクして単身赴任の上司かな 診療所働くマスク病むマスク マスクして抱けば泣き出す隣の子 起き上る院のベットの木の葉髪

入選

おたがひの年語り合ふ木の葉髪 マスクして無口な人のなほ無口 なわとびに出る子入る子マスクの子 五十路には五十路の悔や木の葉髪 赤提灯マスクずらして爛を待つ 木の葉髪手でなぜあげる故郷の母 嫁がせて淋しき一夜木の葉髪 マスクして歯科医優しき瞳をもてり 地鎮祭神官のマスク顎と鼻

小林 啄水
マスク・木の葉髪



応募要領

季題 一月号……冬蓄微・松過ぎ
二月号……節分・末黒野
締切 前月の末日(厳守)までに、住所・氏名(俳名の場合も本名記入)を明記し、一人三句以内で役場広報係まで。

自句 木の葉髪掌で梳きわけて酔ひまはる マスクの瞳わが肚のうち見透かれる

選者評 今年暖冬で「マスク」には縁がないと思いましたが、皆さんの熱意で、たくさんの句が届いたのは驚きました。今月は、作者の実力が平均して作品に甲乙つけがたいものばかりでしたが、選者の好みで選ばせていただきました。

特選一句目は格調の高い句です。二句目は情緒あふれる句調でつづっています。三句目は真実そのもの、うそは言えませんが、今年台風や稲の凶作などで木の葉髪型の思いです。来年は良い年を迎えられて、皆さんが御健吟されるよう祈ります。

田口 葱園
小久保一華

宇津木晶園
関中 たち
関口 栄子
根生 光月
安田 耕作
根生 勝子
島村千枝子
猪鼻柳水子
鈴木ゆき子
村田とみ子
山口寿々江



十一月八日の教育委員会で教育長に選出された神山王二氏(出丸中郷一七四八番地・六十歳)が、十二月一日をもって教育長に就任しました。

教育長に神山王二氏

同氏は、長く教員生活を続けられ、教育委員をはじめ、川島幼稚園長、出丸地区区長代表として活躍していたものです。

環境整備に力

対談 持木町長に今後の方針を聞く



文化活動をもっと積極的に進めてほしいと話す山口さん

考え方が違っていると思ふので、融和を図ることがたいせつになってきますね。
町長 新しい人が増えれば、中には感情問題などが生じる場合もあります。幸いにスポーツ都市宣言をしている町なので、スポーツやレクリエーションなどを通して融和が図れればと考えています。現在、皆さんが生活の中にスポーツを取り入れているようなので喜んでいますが。

こぶ

十二月五日、任期満了に伴う町長選挙が行われ、無投票で三期目の持木町長が誕生しました。
今回は、これから四年間の課題と抱負を、山口笑子さんと就任まもない持木町長で対談していただきました。



出席者 主婦 山口笑子 (下小見野・39歳) 町長 持木俊雄

し尿処理場と下水道の整備

山口 御当選おめでとうございしました。今回は、一主婦の立場から町政についていろいろとお伺いしたいと思います。さっそくですが、今後四年間の抱負を聞かせてください。
町長 皆さんに御協力いただきたい過去八年間町政を担当してきましたわけですが、大きな事業もほぼ完成したと思っています。今は残されたし尿処理場、下水道など環境整備を重点に努力したいと思っています。ただ、財政面あるいはし尿用地の選択などの問題がありますが、一日も早く解決をしたいと考えています。

わかりやすい行政

山口 最近国を上げて行政改革が叫ばれていますが、このことについてはどう思いますか。
町長 世界的な不況の中で、町でも財政の改革を考えなければなりません。財政面では「最少の経費で最大の効果」を上げるため無駄遣いをやめて、少しでも町民の皆さんに還元することを、行政面では、繁雑化した業務をできるだけ改善して、わかりやすい行政を進めてゆく方針です。
山口 町の財政状況は近隣市町村と比較してどうですか。
町長 五十七年度は一般会計・特別会計を合わせて四十億八千万円を計上しました。大きな工場や会社もなく、税収も多くは望めないのですが、豊かな財政状況ではありません。したがって、他の市町村でもそうですが、地方交付税などに依存しています。また、大きな事業をするときは、町債という借金をしますが、現在町では二十億円ほどの借金をしています。借りたものだから返さなければなりません。他の町村と比べても多い方ですが、今後も財政規模に応じた町債をしていこうと思います。
山口 さきほど、わかりやすい行政を進めるといってお話をさ



し尿処理場、下水道などの建設で住みよい町づくりを進めたいと話す持木町長

文化活動の推進

山口 スポーツの影に隠れて文化講演座などをもっと積極的に開講していただきたいのですが。
町長 文化活動は地区の公民館が主体になっていますが、中央での活動が足りないようなことを聞いています。生涯教育を進めるためにも文化活動を進めていきたいと考えています。それには、公民館の充実や図書館の建設が必要で、文化団体の育成も欠かせません。
山口 今度、町立幼稚園が二年保育になりますね。
町長 幼稚園の二年保育の希望が多いので、来年度から実施しますが、入所希望が多く、全員受け入れるわけにもいかず抽選で決定しました。
山口 反対に保育所の入所希望

小・中学校の増設は

山口 小中学校の児童が増加しているというのですが、学校を増設する計画はあるのですか。
町長 中山・伊草地区が増えていくので、現在増築工事が行われています。将来は一校増設というのを考えなければなりませんので、早い機会に用地だけは確保しなければと思っています。中学校は人員的にはまだ大丈夫です。ただ、八幡の皆さんなどから二校制にしてほしいという要望もあり、将来の生徒数を予測しながら検討したいと考えています。
山口 小学校を増築することは、中学校でも教室が不足するので

保健婦を募集

町では、保健予防活動に従事する保健婦の募集および登録を次のとおり行います。
募集人員 若干名
資格 保健婦資格を有する年齢五十歳までのかた
申込み 昭和五十八年一月十四日までに資格証明書ならびに

れいでしたが、住民が関心を持つこともたいせつですね。
町長 昔からガラス張りの行政ということばがあり、情報の公開ということがよくいわれますが、今後も皆さんに行政に参加していただくよう、広報やその他の機関を通じてその内容を周知したいと思っています。

魅力ある田園都市に

山口 新しい工場や団地が建設されてきて、農業との両立がむずかしいと思うのですが。
町長 八幡団地も操業が開始され、環境は少しずつ変わっているのが現状です。ただ、町には市街化区域が一九三ヘクタールしかなく、その中には農家の家屋敷が含まれているため開発面積はわずかです。ですから、今後も昔から受け継いだ農業に力を注いでいく必要があるのではないかと考えています。将来は工場・住宅などと調和を図りながら、農業離れしている若い人にも魅力ある田園都市づくりを進めていく考えです。

スポーツで融和を

山口 農業と工業が調和した田園都市づくりはすばらしいことですね。それから、新しいかたで従来から住んでいるかたではないですか。
町長 中学校は戦後のベビーブームに合わせて造られていますから、現状では増築しなくても大丈夫です。
山口 梅ノ木にかん排事業に関連した貯水池ができるようすが、見通しを聞かせてください。
町長 かん排事業全般については、広報などに掲載してありますので、ここでは貯水池だけにふれます。現在梅ノ木予定地の用地買収はほぼ終了しました。面積十五万六千平方メートル、六十五万の水が入る貯水池を造るわけです。田植えの時期に水不足で困っているので、四年ぐらいで完成させたいと思っています。将来できれば観光地として利用し、財源を少しでも得られればと考えています。
山口 今日はどうもありがとうございました。これからも住みよい町づくりをお願いします。

はたちの献血



履歴書(一通)を総務課へ
採用時期 昭和五十八年二月一日以降
登録 常時勤務はできないが、時間によって保健活動(家庭訪問指導など)が可能なかた。申し込み方法などは募集要領と同様
なお、詳しいことは総務課(九九七-一八一内一六)または環境衛生課(内二七)へ。

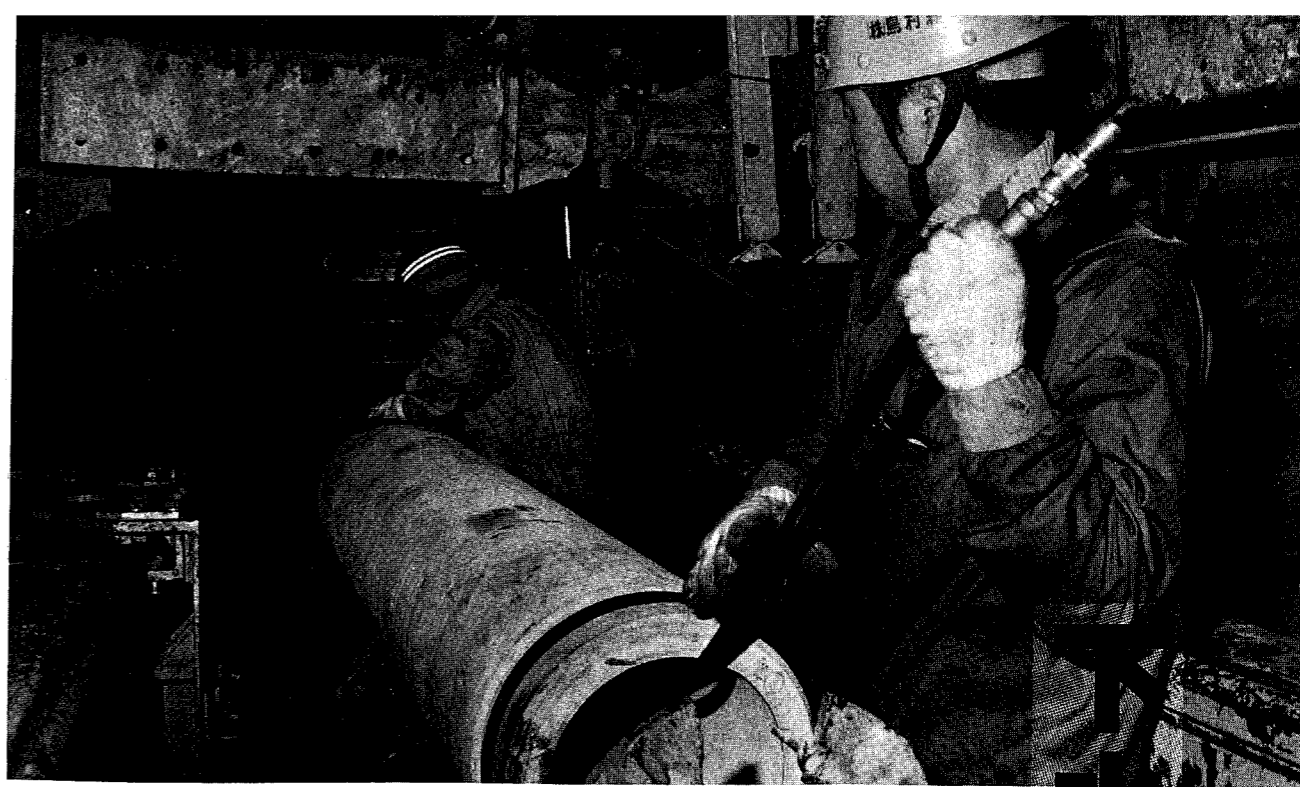

着々と進行する下水道管理設工事

下水道が一步前進

受益者負担金制度を採用

公共下水道は、私たちが健康で快適な生活を営むためになくてはならないものです。

市街化区域にはすべて下水道が完備される必要があります。下水道計画は長期を想定し、人口、商工業がどう変わるかなど多くのことを検討します。町の計画はいま建設が進められている荒川右岸流域下水道計画に沿って作成されたものです。

現在、第一期事業として下伊草、伊草、上伊草地区の一部約五〇・八二ヘクタール、処理人口二千八百人の工事が進められています。全体計画では三六五ヘクタール、処理人口約二万人、事業費も約二百億円を投入して、どの家庭からでも排水できるようにするものです。

費用のかかる 下水道事業

下水道管は、各家庭のすぐそばの公道に埋められている管でも直径二五〇ミリ、これが流末に行くにしたがって枝線が合流し、水量が多くなり管径もだんだん太くなって二二〇ミリにもなります。

**62年に一部
使用開始**
町の公共下水道計画は、県が施工している「荒川右岸流域下水道」(注・五ページ下段説明参照)の関連事業です。昭和五十一年から全体計画面積(市街化区域および接続する市街化調整区域の一部)三六五ヘクタールに整備することで、現在は一部区域で工事を進めています。荒川右岸流域下水道の処理開始については、一部の市(志木市・和光市)が昨年の四月からすでに使用を開始しています。本町では、下伊草地内に設置される中継ポンプ場が完成しなれば使用することができません。そこで、昭和六十一年までには中継ポンプ場を完成させ、昭和六十二年に一部使用開始ができるようになります。

第一期事業の五〇・八二ヘクタールを完成させるのにも約三十億円がかかります。全体計画の三六五ヘクタールとなると約二百億円もかかる見込みです。これだけの金額を、短期間に皆さんの税金だけで賄うことはとうていできません。町では、学校建設をはじめ、多くの環境整備のための費用を必要とする事業ばかりで、下水道に振り向けられる財源には限度があります。

負担しても早期工事



伊草・小島 一さん (理容業・34歳)

先日の受益者負担金制度の説明会に参加しましたが、たとえ負担金を徴収されても下水道は早くに完備してほしいですね。U字溝などが整備されていけばそれほど必要性を感じないですが、今は、夏場に水がたまってしまう。商売上近く

の団地の人とも話しますが、皆さん早くできたらいいます。道路も同じように整備されると思えば、環境が良くなりますよ。わたしのところは、宅地だけ、それも三〇〇平方メートルしかありませんが、農家の人など負担金でたいへんでしよう。それから、家の前で工事が始まると不便になり、営業面でもマイナスになるのではと心配です。それに、掘削工事で家が壊れることがあるというので、補償など誠意をみせてほしいと思います。

早期完成へ 負担金制度

下水道を早くつくるために、他市町が採用している受益者負担金制度(注・受益者について五ページ下段説明参照)を本町でも来年度から行う予定です。

道路・公園などの公共施設は不特定多数の人が利用できます。しかし、下水道の場合は施設が整備された区域のみが利益を受けられることとなります。このように、限られた区域の利益がただで利用するものの費用を税金だけで賄うことは、下水道のないかたにも負担させること

区域内の土地 すべてが対象

受益者負担金制度に該当するのは、区域内にある土地(宅地、田畑、山林など)で、国・県・町・個人の所有するすべてのものが対象となります。ただし、公道・用悪水路などは除かれます。

第一期事業分五〇・八二ヘクタール管きよ延長約二〇・六キロ、処理人口約二千八百人、ポンプ場一か所を設置し、事業費は三十億円を見込んでいます。このうち、制度

本文(注)説明

▼受益者

公共下水道を整備する区域内の土地所有者です。ただし、権利の目的となっている土地の場合、土地の権利者(地上権・質権・使用貸借もしくは賃借権)です。

▼荒川右岸流域下水道

荒川右岸流域下水道は、県内四つの流域下水道事業の一つで、本町と川越市、所沢市、上福岡市、狭山市など、十市三町のすべての汚水を、和光市に建設された終末処理場で処理するものです。この工事は県が主体となって施工しているもので、本町の場合は川越市府川地内で接続することになっています。

下水道がないと農地まで汚染



下伊草・内田福治さん (農業・65歳)

わたしのところでは、宅地が三アール、田が二アールあり負担金額もたいへんですが、早期に工事を進めるにははしかたないと思っっています。下水道が完成しないと、調整区域の農地まで汚染されて、このままではだめになってしまいます。田で井戸

をくむと、水が泡立ってしまふことさえある現状だからです。この地区は、道路が狭く下水道が入らないので、早く改良をして工事ができるようにと考えています。なんの工事でもそうですが、交通の面をはじめ住民の立場を配慮していただき、極力期限内に終了してほしいですね。来年から負担金を予定していると思いましたが、いざとなると支払う気構えをつくるために、一年くらい猶予があったらとも思います。



該伊地区に該伊地区の受益者説明会が行われ、第一期事業の負担金が行われる。

たせつな国保税

—無駄をなくし負担軽減—

必要ときに、大きな経済的負担なしに医者にかかることができるという医療保険制度(国保もその中の一つ)が整備されたおかげで、突然病気になることも、手元にお金がなくて医者に診てもらえないということもなくなりました。

半面、国民健康保険(以下国保)の医療費も昭和五十六年度で約五億二千万円に上り、十年前の五倍以上、国保税も同様に比較すると五・四倍に増加しています。

このまま医療費が増加していき、私たちの国保はどのようになるのでしょうか。そこで今回は、私たちが支払い、国保の根幹である、国保税について考えてみましょう。

前年の所得に応じて課税

皆さんからの国保税への問い合せには、自分の世帯に賦課された国保税額に対するものと、制度上のもので分けられるようです。そこで、皆さんが納めている国保税は、どのようにして決められているのかお話ししたいと思います。

国保税は、まず大きく分けて応能割と応益割から成り立っています。応能割というのは、国保に加入されている人の負担能力に応じて課税される部分で、前年の所得や土地・家屋の固定資産税額です。応益割は、国保に加入されている皆さんが等しく適切な医療を受ける機会が与えられていることから、加入し

ている人すべてに均等・平等に課税されるもので、一人年間一万五百円、一世帯一万二千元かかります。

応能割は、さらに所得割と資産割に分けられます。

所得割 所得割の対象になるのは、前年一年間のすべての所得です。所得には、給与所得・営業所得・その他の事業所得・農業所得・不動産所得・利子所得・譲渡所得などいろいろあります。これらを合計した総所得金額に対して基礎控除(五十七年度は二十二万円)しだあとの金額が、課税のもとになる額。課税標準額です(給与所得はさらに二万円控除)。この、課税のも

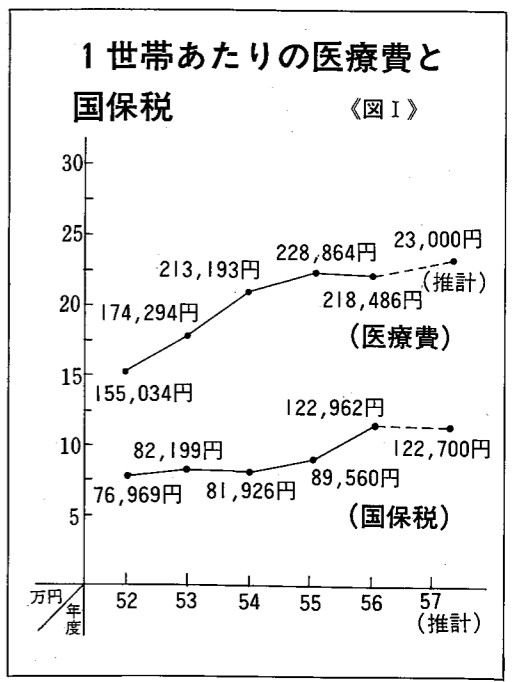

負担増は医療費が要因

加入者の皆さんが納める国保税と医療費の関係はどうなっているのでしょうか。

加入者が五十六年度に納めた国保税は二億九千八百六十七万六千円です。一方、加入者に要した医療費は総額で五億二千四百八十三万六千円、このうち約三割を皆さんが医者さんに支払ったこととなります。

国保税と医療費を、世帯当たりの平均にすると、図Iのとおり、国保税が十二万二千九百六十二円、医療費が二十一万八千

近隣市町村との比較 (一世帯当たりの国保税・医療費)

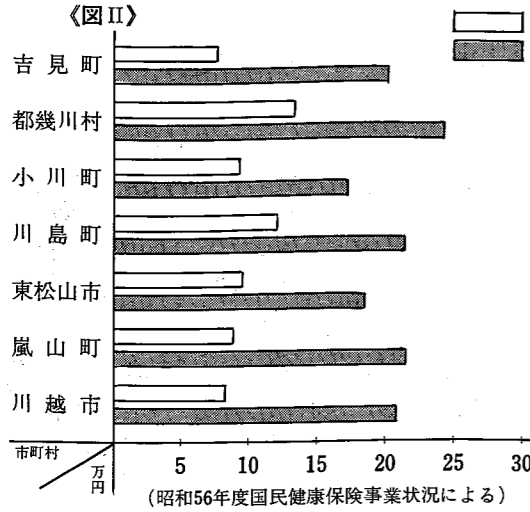

四百八十六円となります。これを五年前の五十二年と比べた場合、医療費が六万三千四百五十二円増えているのに対して、国保税は四万五千九百九十三円しか増えていません。その差は一万七千四百五十九円で、しかも、格差は広がる傾向を示しています。

加入者の医療費を支払うことを目的とした国保税は、医療費が上昇すればその分、税額も多くなり、医療費が増えなければ税額も上がらないという関係にあります。

図IIの近隣市町村との比較を見ると、町の国保税は高い方ですが、このような理由があるからです。

賢さが国保を守る

薬局で薬を買うより医療機関でもらったほうが安上がりとか、一

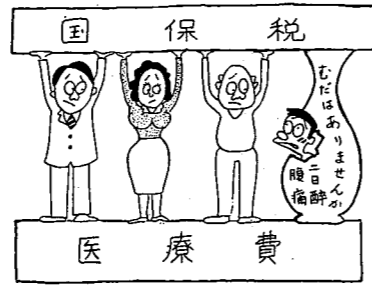

年に支払う国保税分だけは医者にかからなければ損だ——こんな考え方があります。しかし、国保制度のそもそもの目的は、お金がなくて困っている人が安心して医者にかかれる、自分にお金がないときでも、病院へ行けるようにしておく、という、助け合いの心、だったはずなんです。わたしたちは、直接自分のサイフから出るお金には神経を使います。一円でも安いスーパーへ行くなど……。

わたしはこう考える

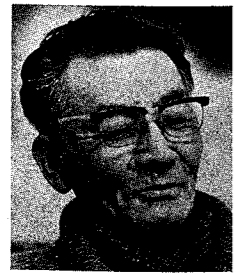

無理をせず 体をいたわる

中山・勝田 三郎さん (国保運営委員・67歳)

国民健康保険は、このままいっただら行き詰まってしまう。町の補助を上げたり、税金を多くしても、きりがありません。それよ



納税回数をもつと細かく

八幡・江川つね子さん (主婦・34歳)

わたしは一年前に大宮市から転入し、主人が自営業なので、同時に国民健康保険に加入しました。国保税は大宮市と比べ大差なくほ

り、皆さんが少しくらいの病気なら、我慢することがたいせつではないでしょうか。最近はずいぶん医者へ行きますが、薬をもらってきても飲まない人が多いです。これなども無駄ですね。そのときは、あまりお金を取られないけれど、結局は自分たちの国保税から支払っているのですから……。

今度、老人医療費が有料になります。年寄りに認識を深めてもらうにはよいことです。とにかくこれからは、自分の体は自分で守るくらいの気持ちで、無理をせずに体をいたわることが必要ではないでしょうか。

つとしています。ただ、高い税金なので年四回で支払うのは大変です。前のところは年八回に分けられていたので、六回ぐらいに分割してほしいですね。

医療費の通知を見て費用の多いことにはあらためて驚きました。一年間保存して集計してみたいと思います。周りに加入者が少ないので話題にならず、国保税の知識がないですが、高くても万のためと考えています。話しを聞くと加入者が無駄に医者にかからなければ税金も安くならぬこと、みんな健康に注意して、主婦とすればその分を家計に回したいですね。

第4回 農業商工祭ルポ

町いっばい つながる心

年中行事として定着

5千人が参加して開催

第四回「農業商工祭」が、十一月二十三日(日)にコミュニティセンターおよび町民体育館を会場にして盛大に開かれました。
これは「参加する心がつくる地域の和」をテーマに、町民の皆さんの触れ合い

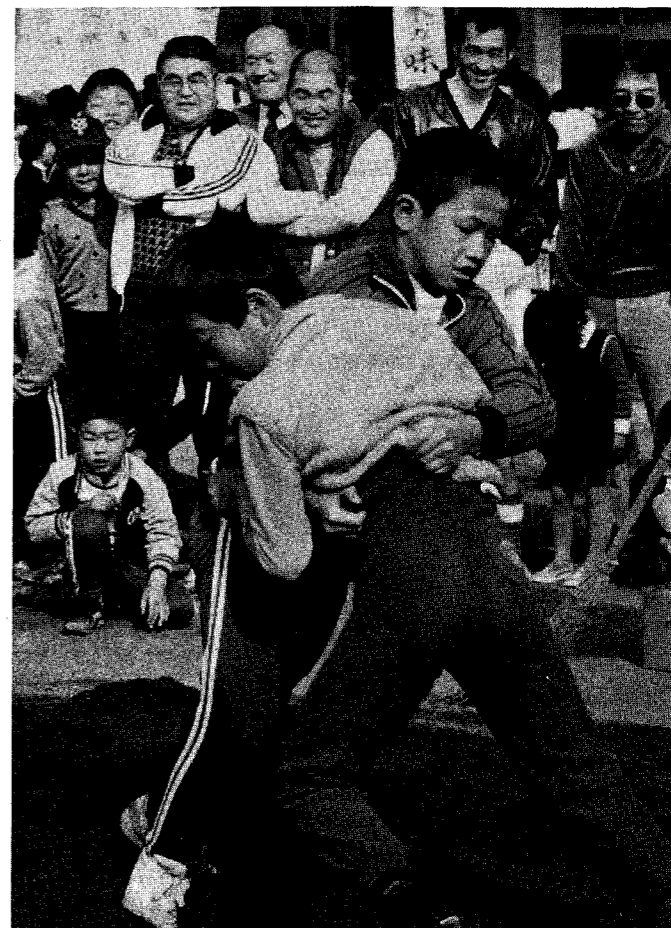

▲チビッコ相撲はたくさんの応援の中で力の入った勝負を展開

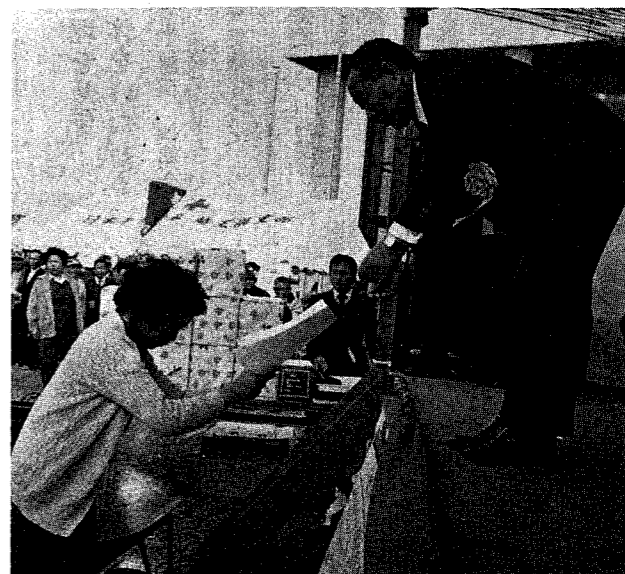

▶農産物品評会、優良企業表彰式、農産物品評会の賞品には一輪車、スコップなどが贈られました。



◀ひよこの無料サービスコーナーは開会式前から子どもたちで大にぎわい。



▲体育館では農産物の展示即売、消費者展などが行われ、即売品の売れ行きは上々。

の場として、また、町の産業に対する認識を深めていただき、農業・商工業の振興と今年の農業の不作ムードを解消しよう。と町内の関係団体がいっしょになって行ったものです。

午前九時の開会のころには、ひよこの無料サービスコーナーなど、親子連れでぎっしりいっばい。開会式、農産物品評会・優良企業の表彰が行われた後、物産展、商工会相談コーナー、優良企業および業種組合の展示即売、消費拡大のためのおにぎり・生牛乳のサービスなど多くの催しがありました。また、チビッコ相撲大会、郷土芸能、民謡・カラオケの自慢大会、マジックショーなどでお祭りムードも盛り上がり、五千人の人数でにぎわいました。

年ごとに盛んになり、農業・商工業の調和ある発展推進のため、また、町民の触れ合いの場として欠かせないものになってきたようです。

◀カラオケ大会には五十人が出場、自慢ののどを競いました。



▶おにぎりを食べながら触れ合う心がまた広がります。

成人式

～記念講演は森田淳悟さん～



町では、成人になられるかたをお祝いして、次のおり成人式を行います。

該当されるかたには、12月中旬に案内状をお送りしますが、末日になっても届かない場合は、教育委員会(☎97-1611)へ連絡してください。

該当者 昭和37年4月2日から38年4月1日までに生まれ、現在、町内に住んでいるか本籍のある方。

とき 1月15日(土) 午前9時受付・10時開式

ところ 小見野小学校体育館

内容 式典・映画・地区別記念撮影(無料)・個人記念撮影(有料)・記念講演(講師はメキシコ・ミュンヘンオリンピックバレーボール金メダリスト・森田淳悟さん)

助産所が廃止になります

町立助産所(上大屋敷84番地)は、昭和51年から延べ106名余の赤ちゃんを助産し、乳児健診・産婦健診などを行って、若いお母さんたちに親しまれてきました。しかし、利用者の減少・施設の老朽化などで今年の12月31日をもって廃止になります。

施設を提供し、助産婦としても活躍していただいた大須賀たねさん、嘱託医の山口秋先生、助産婦の飯野チヨさんには7年間たいへんありがとうございました。

工業統計調査

調査にご協力を

製造業の皆さん、12月31日を期日に工業統計調査が行われます。

この調査は、製造業を営むすべての事業所を対象に我が国の工業の実態を明らかにすることを目的としています。

12月中旬に、各事業所へ統計調査員がお伺いしますので、ご協力をお願いします。

こんなことがありました

県民釣り場のゴミ追放

十一月十四日、きれいな場所での釣りを楽しめるようにと、武蔵漁業組合の皆さんが県民釣り場からゴミを追放しました。

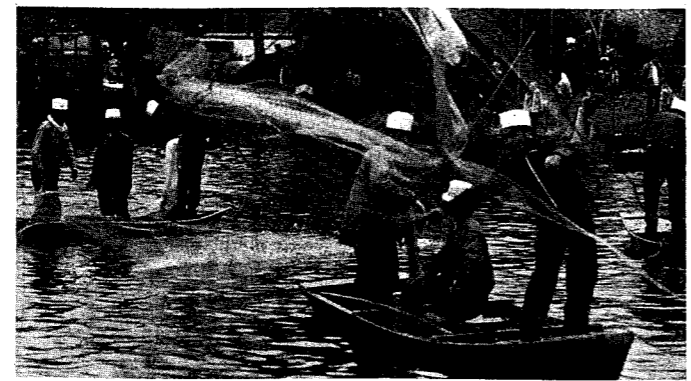
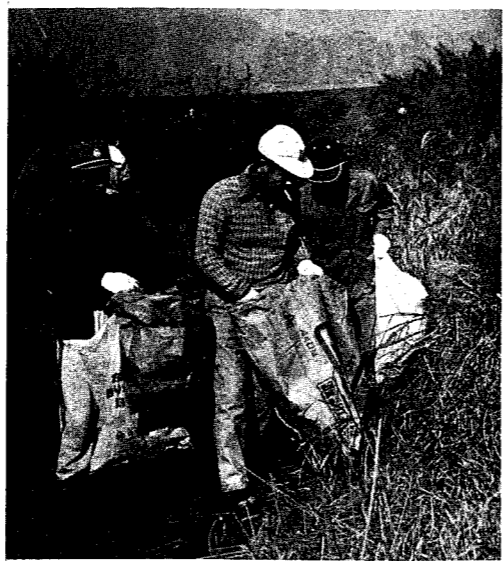

沼いっぱい投網の花

暮れの風物詩、鳥羽井沼の投網大会が、参加者400人を集めて12月12日(日)に行われました。

これは町の漁業連合会が毎年主催しているもので、1,200キロのコイを放流して沼は小舟で大にぎわい。中には6キロの大物もありました。

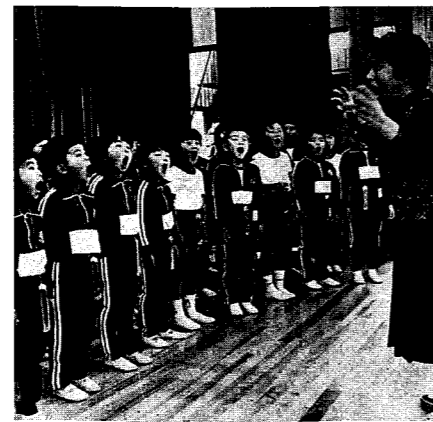

大きな声で合唱

八ッ保小学校では、日ごろ練習している歌声をお父さん・お母さんに聞いてもらうため音楽会を行いました。一年生から順に六年生まで合唱や楽器の演奏、口を大きく開いてのかわいい歌声には、参加した父兄の皆さんも楽しそうに拍手を送っていました。

話題の広場

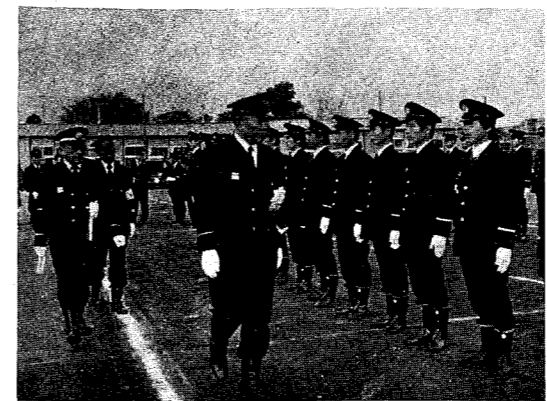

新しい制服で消防点検

12月3日、川越地区消防組合の消防特別点検が、川越市民グラウンドで行われました。

今年は制服も新調しきびきびした態度は、火災シーズンに入り頼もしいかぎりです。この日は、消防車の点検から放水試験まで規律正しく行われました。



憩いの場へと桜の木20本

町ライオンズクラブでは、十一月十四日、八幡団地堤防下に桜の木20本を植えました。この地を町民の憩いの場にしようとして植えたもので、これからは少しずつ植えるとのことです。桜の新名所となるのも間近です。

こんなことがありました

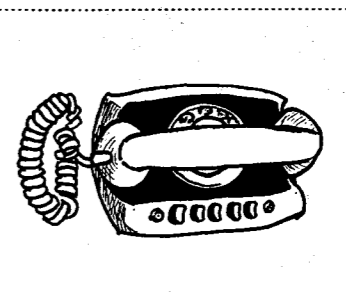

0492地域内の通話 市外局番廃止に

◆来年2月2日から◆
これは、同一地域内の通話なのに、市外局番を回さなければならぬ不便を改善してほしいとの要望が、利用者の皆さんからたくさん寄せられていたことに、応じたものです。

▼市外局番「0492」の地域
川越市・上福岡市・富士見市
坂戸市・大井町・越生町・川島町・鶴ヶ島町・三芳町・毛呂山町・鳩山町

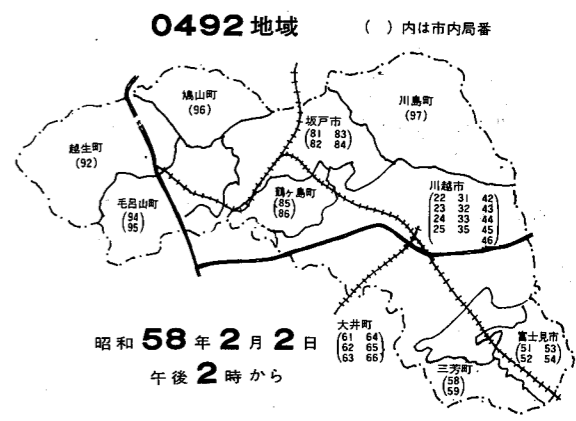

11月の火災と救急の出動		川越地区消防組合 川島町管内	
火災	救急	火災	救急
件数 2件	件数 36件 (11件)	件数 36件 (11件)	件数 14件 (11件)
損害額 253,000円	搬送人員 36人 (10人)	搬送人員 36人 (10人)	搬送人員 13人 (13人)
57年1月～11月累計			
件数 8件	件数 347件 (87件)	件数 347件 (87件)	件数 168件 (92件)
損害額 48,317,000円	搬送人員 329人 (91人)	搬送人員 329人 (91人)	搬送人員 156人 (82人)

ねんきんだより

豊かな人生に健康教養講座



国民年金では、豊かな人生と健康を願って、国民年金健康教養講座を開きます。

今回はその第3回です。奮って参加してください。

対象 国民年金の加入者と受給者のかた

とき 昭和58年2月8日(火)

ところ 国民年金保養センター「むさしの」(川越市伊佐沼公園内)

講座の内容 趣味の教室(史跡めぐり・カラオケ・詩吟・社交ダンス)年金・健康のはなし・年金相談

参加費および定員 日帰り…1,500円・定員100人、宿泊…4,500円・定員40人(いずれも先着順)

申込み ハガキに、住所・氏名・年齢・電話番号・受けたい趣味の教室および日帰り・宿泊の有無を明記して、昭和58年1月31日(月)までに〒336 浦和市高砂3-15-1 埼玉県生活福祉部国民年金課「健康教養講座」係へ

詳しいことは、県国民年金課(☎0488-24-2111・内2572)または、役場住民課年金係(☎97-1811・内36)へ。

コミュニティ図書室だより

1200冊の図書を購入



コミュニティセンター図書室が開館して、早いもので1年がたちました。利用者も多く毎月和やかな雰囲気です。

図書の不足で迷惑をかけていますが、今回、児童書・一般書と合わせて1,200冊が増冊されることになりました。どうぞ利用してください。

▶1月の開館日……1月9日(日)午前10時から午後3時まで。

なお、詳しいことは社会教育課(☎97-1611)へ。

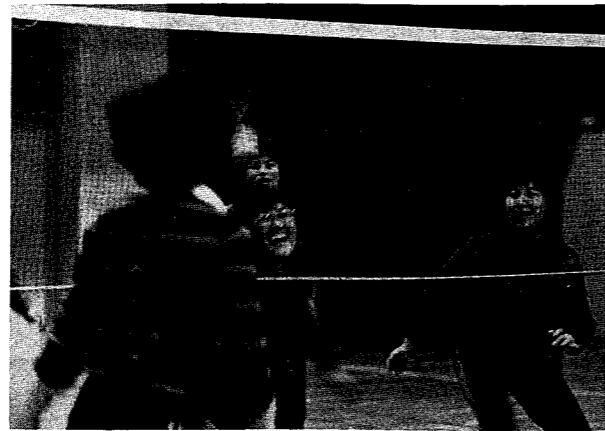

汗だくで、もう夢中

——インディアカ教室——

伊草小体育館でインディアカ教室が開かれています。ルールは簡単で、羽根一つとバドミントンのコートぐらいの広さがあれば、どこでも誰でもできるスポーツです。

教室参加者は中年の男女のかたが多く、汗だくで練習に励んでいます。今回は、参加して



松本直枝さん (上伊草・38歳)

お正月につく羽根は黒い玉に色とりどりの羽根、インディアカは大きな赤い鳥羽根に円形の真白い平たい玉です。このイン

不思議なスポーツ

いるかたから感想をよせていただきましたので紹介します。

最初は一チーム四人では少しきついかと思われましたが、今では何とかパスができるようになりました。バレーボールでは少しきついし、ゲートボールはまだまだというかたにはかっこうのスポーツだと思います。不思議な楽しいスポーツ、それがインディアカでした。教室が終わっても、ぜひ続けていきたいと思っています。

経費 一人・八千円

申込み 住所・氏名・年齢と経費を添えて教育委員会まで。定員(四十五名)になりしだい締め切ります。

バスケットボール教室

教育委員会ではバスケットボール教室を次のとおり行います。奮って参加してください。

とき 一月十五日(土)からの毎週土曜日、午後七時三十分から九時三十分まで

ところ 町民体育館

対象 一般男女

定員 四十名

申込み 一月十日までに教育委員会社会教育課へ

みんなのスポーツ



各ブロックに分かれて熱戦を展開

秋空に白球舞う

ソフトボール連盟10周年大会

今年には町にソフトボール連盟が結成されてちょうど十年、連盟恒例の秋の大会が十周年記念大会として盛大に開かれました。十一月七日(日)、雨天にもかかわらず町民体育館に六十四チームの選手が勢ぞろいし、華やかな式典行事が行われました。連盟発展に貢献したかた、五十歳以上で引き続きプレーをしているかたなど十名が表彰されました。

試合は十一月十四日・二十一日の二日間、総合グラウンドを中心に、六十四チーム、参加選手約千人が、白球を追って次々と熱戦を繰り広げました。なお、記念大会ということで、同連盟の中島会長にインタビューしてきましたので紹介します。

生活にスポーツを

——十周年を迎えて、現在の気持ちは。——



中島正員さん (町ソフトボール連盟会長・上伊草)

中島 十年というのとは一つの区切りなので、役員会などに因って記念大会をしようと思ったわけです。これも歴代の会長さんや教育委員会の皆さんなど、多くの人のおかげと感謝しています。今は無事終わったのでほっとしています。

町のスポーツ発展に果たす役割は大きいと思います。中島 確かに千四百人からの会員がいますから、スポーツ団体では最大かも知れません。でも今はバレーボールとか、ほかのスポーツも盛んになり、ソフトボールだけではなくなっています。今後は、すべての人が生活の中にスポーツを取り入れてほしいと思います。

今回の成績は。中島 十年前と比べるとレベルは非常に高くなりました。ただ、次のおり、今回も伊草地区が圧倒的に強いのです。ここの二年この傾向ですが、ほかの地区の奮起を望みます。

(結果) 優勝 無差別 伊草イーグルス



雨天にもかかわらず盛大に行われた開会式

幅のある連盟づくり

今後はどんな連盟にしたいですか。中島 最近には二十歳代の人が少ないので、参加してほしい。それから、まだゲートボールには早い五十歳代の人にも積極的に参加していただいで、年齢層の広い組織にしたいですね。夏に女子ソフトボール教室を行います。連盟に加入できたらと思います。

参加しませんか

新年歩け走ろう大会

新春の一月九日(日)、「新年歩け走ろう大会」を次のとおり各地区ごとに行います。この大会が歩くこと、走ることを今年も生活の中に取り入れるスタートとなるよう、家族や近所の皆さんおさそい合せの上、奮って参加してください。

とき 一月九日(日)午前九時

出発 コース 各地区ごと(六コース)で距離は約六キロメートル

集合場所 各小学校(中山地区は公民館、伊草地区は伊草運動場)

スキー教室

基礎技術から応用まで、安全で楽しいスキーをモットーに第十九回スキー教室を行います。中年や初心者のかたも安心して参加してください。

とき 二月十九日(土)夜から二十一日まで

ところ 竜王スキー場(長野県山の内町・北志賀高原)

詳しくは教育委員会社会教育課(☎97-1611)へ

