

広報 あなたと町政を結ぶ

かわじま

1992

2

No.383



「福は内、鬼は外」
元気に豆まき

中山保育所では二月三日、心の中の「わがまま鬼」や「いじわる鬼」を追い払って一年間よい子で過ごそうと、園児四十七人が節分の豆まきをしました。先生のふんする鬼が現れると、びっくりして泣きだす子や、逃げ回る子どもたちで大騒ぎ。しかし、子どもたちは元気に豆をまき、りっぱに鬼を追い出しました。

●主な内容

- 申告はお早めに.....②-③
- 町立図書館コンピュータを導入.....④-⑤
- 春の火災予防運動.....⑥-⑦
- すすめよう生涯学習.....⑧-⑨
- まちの話題・町民文芸.....⑩-⑪
- くらしの窓.....⑫-⑬
- 保健メモ.....⑭

3月の役場
土曜閉庁日

14日・28日

2月1日の人口と世帯

総人口	22,821人
前月との差	116人増
男	11,452人
女	11,369人
世帯数	5,818世帯
前月との差	47世帯増

保健メモ

乳幼児相談

とき 3月3日(火) 午前9時
30分から11時まで
対象 生後1か月から小学校入学まで
担当 保健婦

3歳児健診

とき 3月16日(月) 午後1時
30分から2時まで
対象 平成元年2月から3月生まれの子と前回受けられなかった子
担当 医師・歯科医師・家庭児童相談員・栄養士・保健婦

1歳6か月健診

とき 3月9日(月) 午後1時
30分から2時まで
対象 平成2年8月から9月生まれの子と前回受けられなかった子
担当 医師・歯科医師・歯科衛生士・保健婦
※いずれも会場は保健センターで行います。

高血圧予防教室

とき 3月2日(月) 午後1時
30分から3時30分まで
ところ 保健センター
費用 無料
持参品 筆記用具・健康手帳

高脂血症予防教室

とき 3月5日(木)・6日(金)
午後1時30分から3時30分まで
ところ 保健センター
費用 無料
持参品 筆記用具・健康手帳
○コレステロール、中性脂肪が気になるかのための教室。
※いずれも、申し込み・詳しいことは、保健センター(☎97-1811内50)へ。(午前中のみ受け付けます。)

母親学級

とき 3月10日(火) 午後1時30分から4時まで
11日(水) 午前9時30分から正午まで
12日(木) 午後1時30分から4時まで
ところ 保健センター
内容 妊娠中の栄養、歯の衛生と分娩準備、新生児のもく浴と衣類、その他
申し込み・詳しいことは、保健センター(☎97-1811内50)へ。

編集室

生涯学習のコーナーで紹介した自然観察教室に、一日同行取材しました。
子どもたちの好奇心はおう盛で、熱帯の植物や大きな水槽で泳ぐ魚を見つめる目は、とても輝いていました。人込みにうんざりしている入館者の中で、子どもたちの澄んだ瞳はとても印象的です。
素直な探究心を忘れがちな自分を反省させられた「子ども観察教室」の一日となりました。

元気で

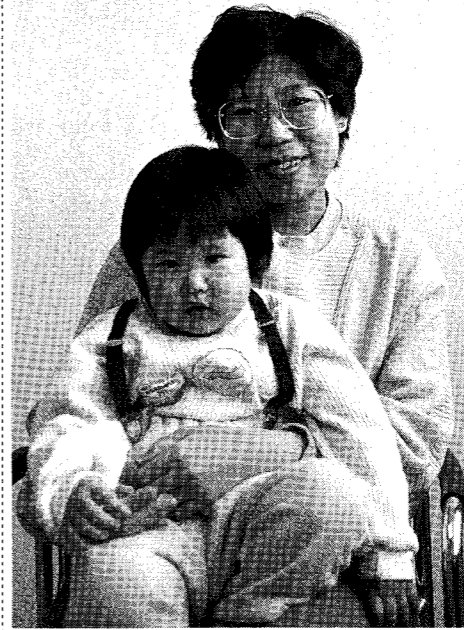

荻田 美香ちゃん (下大屋敷五〇三)
「ふだんは、家の中で絵本を読んだり、人形で遊んだりしていることが多いです。この頃、わたしが弟の世話をしているのを見て、お手伝いのつもりでおしめを替えるまねをしたり、ほ乳瓶でミルクをあげたりしてくれます。」とお母さんのテニーさん。
←二月の乳幼児相談会場で

保健婦だより

子どものしかりかた



しかり方の第一のポイントは、ドラドラといつまでも小言を続けないこと。第二のポイントは、一貫した態度をとることです。母親がしかつたことを父親がしからなかったりでは、子どもは混乱してしまいます。
第三のポイントは、後でしからずその現場でしかること。そして第四に、感情的にならないことです。実際にはなかなかむずかしいのですが、いろいろなことであつたイライラを子どもにもぶつけるのは禁物です。

そ・う・だ・ん

〔行政法律相談〕 中央公民館 三月十日(火)午前10時から午後三時まで 弁護士・行政相談員が行政機関などの業務に関する苦情・法律的な悩みごとの相談に応じます。
〔心配ごと相談〕 やすらぎの郷 三月十日(火)・二十五日(水)午前九時から十二時まで 民生・児童委員が日常の心配ごとの相談に応じます。
〔教育相談〕 教育相談室コミュニティセンター内) 三月十三日(金)午後三時三十分から五時まで 教育相談員が子どもへのしつけ・学校生活などの相談に応じます。また、電話での受け付けも随時行います。(☎九七-二六八五)

申告は

お早めに

はを
町民税・県民税
所得稅
3月16日までに申告

所得稅や町・県民税の申告が、二月十日から三月十六日まで行われています。期限間近になりますと会場は特に混み合い、長時間お待ちいただくこととなります。必要な書類は早めに準備して、指定された日時に申告を済ませるようにしましょう。



今年の申告会場で

所得稅の申告

昨年所得稅を納めたかたは、稅務署から申告書が送付されています。もし、申告書が届かなくても、平成三年中の總所得が、扶養控除や配偶者控除などの各種所得控除の合計より多いとか、給与を二か所以上から受けているかた、給与や退職金以外の所得が二十万円を超えているかたは、申告が必要となります。

所得稅の申告受付日は、広報「かわじま」一月号でお知らせしており、役場での受け付けは、二月十七日(月)から二十九日(土)まで、稅務署での申告と納稅は、

平成3年分農業所得標準額(表-I)

種類	単位	金額
田	水稲	10アール 72,000円
	麦	" 33,700円
	陸稲	" 56,000円
普通畑	"	62,000円

申告受付日程(表-II)

申告の種類	期間	会場
所得稅の確定申告	2月17日(月)~29日(土)	中央公民館
町・県民税申告	3月2日(月)~16日(月)	(役場敷地内)

○上記期間中の日曜日、第2・第4土曜日は、受け付けを行いません。
○受付時間は、午前9時から11時までと午後1時から4時までです。ただし、2月29日と3月7日の土曜日は、午前9時から11時までとなります。
○稅務署から受け付けのお知らせが届いているかたや、譲渡所得、みなし法人などの特別な申告のかたは、必ず稅務署で申告を行ってください。

二月十七日(月)から三月十六日(月)までです。

なお、平成三年中の農業所得標準額は、表-Iのとおりに決まりました。

町・県民税の申告

今年の一月一日現在で、川島町に住所があり、町内に事務所・家屋敷などのあるかたは、町・県民税の申告が必要です。ただし、給与所得のみで勤務先から給与支払報告書の提出があったかたや、所得稅の確定申告をしたかたは必要ありません。

申告の受け付けは、三月二日(月)から十六日(月)まで中央公民館(役場敷地内)を会場に行います

川島町は「かわじま」と呼びましょう

「かわじま」という呼び名は、昭和二十九年十一月三日に旧中山村、伊草村、三保谷村、出丸村、八ッ保村、小見野村の六か村が合併したときに、川島村「かわじまむら」と定められました。その前は、この六か村一帯を川島郷「かわじまごう」と呼んでいました。その後、昭和四十七年十一月三日の町制施行により、川島町の呼び名は「かわじま」と、町条例に定められています。今年、町制施行二十周年に当たります。町の正しい呼び名を使いましょう。

申告に持参するもの

※今まで、町・県民税の申告受け付けは、各地区公民館を会場に行っていました。今年からは、短縮や申告の受付日を増やすことなどを目的に、今年から中央公民館のみの会場となります。そのため、各地区公民館での受け付けはなくなります。

確定申告には、次の書類が必要です。忘れずにお持ちください。

申告書

申告書は、同封の説明書を読み記入してください。用紙がないかたは、役場稅務課に用意してあります。

印鑑

源泉徴収票または給与支払証明書の給与所得やパート・労賃・出稼などの収入のあったかたは、家賃・配当などの所得があったかたは、収入・支出のわかる帳簿などの書類をお持ちください。

保険や医療費の証明書

一月臨時議会

一月臨時議会が、一月十四日に行われました。平成三年度一般会計補正予算など十一議案が審議され、すべての議案が原案どおり可決されました。

主な内容は次のとおりです。

▼議会議員の報酬及び費用弁償等に関する条例の一部改正
人事院勧告に基づく町職員給与

平成三年中に支払った、生命保険や社会保険、医療費(支払った医療費から、保険などで補てんされた金額を控除した額が所得の5割か10万円のいずれか少ない金額を超える場合)の控除に該当するかたは、その支払い証明書か領収書をお持ちください。

在学証明書

年間所得が六十二万円以下で、勤労学生控除に該当するかたは、在学証明書をお持ちください。

障害者手帳

障害者控除に該当するかたは、障害者手帳をお持ちください。

※なお、申告会場での受け付けは、到着順となりますので、あらかじめ時間に余裕をもってお出かけください。

らかじめ時間に余裕をもってお出かけください。

ご利用ください

振替納稅制度は、銀行・農協などの金融機関の預金口座から振替によって納稅するものです。納稅のための手数料が少なく、うっかり納稅期限を忘れてしまうこともなくなりたいへん便利です。ぜひ、ご利用ください。

贈与税の申告と納税

平成三年分の贈与税の申告は、二月一日から三月十六日までの間に東松山稅務署で行ってください。贈与税は、個人からもらった現金、預貯金、有価証券、土地、家屋、事業用資金、貴金屬、宝石、美術品などの合計額が、一年間に六十万円を超えた部分についてかかります。

人事院勧告に基づく、国家公務員の給与等に関する法律の改正に伴い、町職員の給与について改正を行うものです。

▼水道事業の設置等に関する条例の一部改正

給水人口の増加などにより、供給水量の増加が見込まれるため、上水道事業計画の変更が必要となり改正するものです。

▼比企広域市町村圏組合規約の一部変更

比企広域市町村圏組合の事務に、消防事務並びに火災類の取り締まり事務が追加されたことなどにより

り変更するものです。

損害賠償の額を定めることについて

昭和六十年に中山小学校で発生した事故に対する損害賠償の額について議決を求めたものです。

▼平成三年度一般会計補正予算(第六号)

町税・地方交付税などが増えたため、六千八百二十万円を追加し、歳入歳出をそれぞれ五十七億九千四百三十三万三千円とするものです。

▼平成三年度国民健康保険特別会計補正予算(第二号)

人事異動等による人件費を調整

者控除は、原則として、一生に一度しか受けることができません。贈与税の納稅期限は、申告期限と同じ三月十六日です。ただし、稅額が十万円を超えて一度に納付できないときは、担保を提供して五年以内の年賦延納で納める制度があります。

贈与を受けた財産の評価方法や贈与税の計算方法など詳しいことは、お気軽に東松山稅務署へ。

詳しくは、役場稅務課(☎九七一八一―内三三)または、東松山稅務署(☎〇四九三―二二〇九九)へ。

なお、役場・稅務署は、毎月第二・第四土曜日は閉庁となります。

するもので、総額は変更せず、總務費を六十二万七千円減額し、予備費を同額増やすものです。

▼平成三年度水道事業会計補正予算(第一号)

平成三年度水道事業会計補正予算は、県水受水費や配水管改良費等が増加するため、補正するものです。

▼平成三年度下水道事業特別会計補正予算(第三号)

国庫支出金などが減ったことにより、三千六百三十万八千円を減額し、歳入歳出をそれぞれ六億七千五百三十三万一千円とするものです。

町立図書館 3月1日から

コンピュータ導入でより使いやすく



利用しやすい図書館を目指して、11月1日から2月29日までの間休館し、本の登録・管理のためのコンピュータ化を進めていた町立図書館が、3月1日から利用できるようになります。今月は、新しく導入されたコンピュータシステムによる利用のしかたなどを紹介します。

図書館がコンピュータ化

町立図書館の利用状況は、昭和六十一年開館以来年々増加し、開館した直後の貸し出し数六万八千冊だったものが、平成二年には八万四千八百冊と大幅に増加しています。

また、図書館では一般の本ばかりでなく、調査、研究のための資料も収集していて、子どもたちや学生、一般、企業、研究者のかたなどに幅広く利用されています。

今まで、利用者のかたが必要の本を探し出したいときは、書架に行ってみるか、係が既に貸し出しているかたのカードのファイルを一枚一枚探さなければなりません。カードを探し出すということになると時間がかかり、利用者の皆さんに長時間待たせてしまうこともありました。

また、年間八万冊以上の本の貸し出しをすると、本の整理に時間

<図書館利用>

○今までの利用は

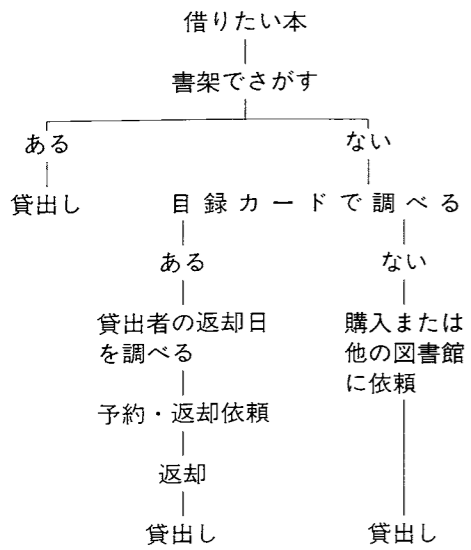

○新しい利用のしかた

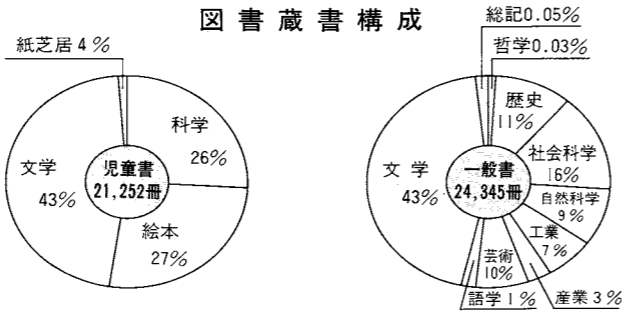
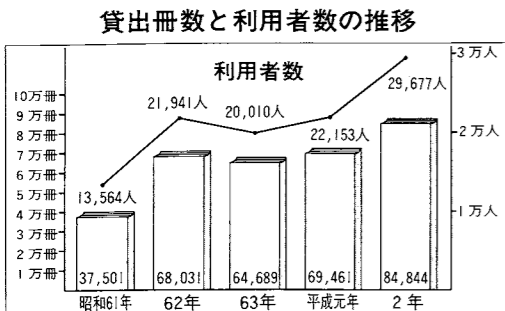
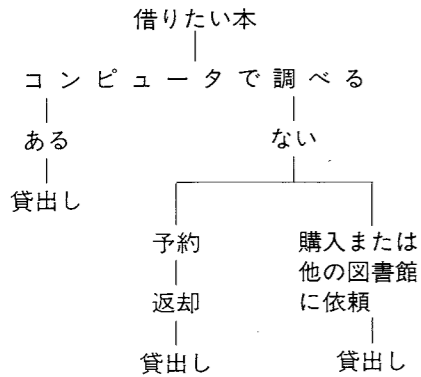

がかかってしまい、利用者にご迷惑をかけていました。こうしたことから、皆さんがより使いやすい図書館にするために、町では、図書の貸し出しにコンピュータを導入することにしました。このコンピュータ化で、利用者の登録や図書のいっさいの登録・管理、迅速な貸し出しが行えるようになります。

コンピュータの導入で、利用者の皆さんが使いやすいようになったことは次のようなことです。

バーコードで登録

まず、読みたい本がありましたら、利用カードといっしょにサービス・カウンターにお持ちください。係が本と利用カードをバーコード入力して、返却日の伝票を

移動図書館も同じ方法で

探したい本が素早く

新刊本がわかります

今や日本では、一日に百冊以上の本が出版され、一年間では四万冊にものぼるといわれています。こうした膨大な量の本が出版されたその日にコンピュータでみるこ

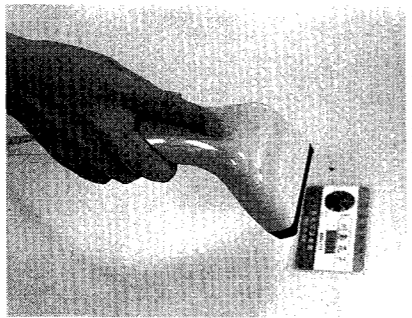

バーコードを利用して
図書管理が迅速に

とができるようになりました。

お済みですか 図書館利用カード の登録

町立図書館では図書管理のためのコンピュータ化に伴い、利用カードが新しくなりました。すでに回覧等を通じてお知らせしましたが、まだお済みでないかたは、早めに登録を済ませてください。

登録は、図書館にある様式に記入するだけで、新しいカードをお渡しします。

なお、現在四千四百人のかたが登録をさせていただきましたが、利用カードが出来上がっています。三月一日からお渡ししますので、来館時にサービス・カウンターで受け取ってください。

新しい図書館利用カード



毎日が 火の元警報 発令中 火災予防に 活躍する消防団

3/1~7 春の火災予防運動



消防団長
長島常雄さん

防火にご協力を

町の消防団には、百十八人の団員がいます。消防団員は、全員が自分の仕事を持ちながら活動を行

っているのです、ひとたび火災や災害が発生すると、自分の仕事をなげうって消防活動にあたります。火災が発生しやすいこの時期、火災を未然に防ぐための防火広報活動も欠かせない仕事のひとつになっています。被害を最小限に食い止めるための訓練は、日ごろから積み重ねています。しかし、火災を発生させないことが何よりたいせつです。皆さんの家庭でも、ぜひ防火にご協力ください。



梶野恭史さん
(白井沼・自営業)

被災者に胸の痛む思い

地区の区長さんに勧められて消防団に入ってから、六年目になります。日ごろから、サイレンや防



厳しい寒さの中、防火を呼びかけ区内を巡回



三月一日から七日まで、春の全国火災予防運動が実施されます。この時期は、空気が乾燥し、強風が吹くなど火災が発生しやすい季節です。ちょっとした火の不始末が火災につながることもあります。この運動を契機に、日ごろ忘れがちな火災の恐ろしさを認識し、改めて防火について考えてみましょう。

今月は、昨年発生した火災の状況と、火災予防で活躍する消防団の活動を紹介します。

昨年を上回る 火災が発生

平成三年中に川越地区消防組合管内で発生した火災件数は百七十九件で、前年に比較して四十件の増加となっています。このうち、百三十三件が建物火災で、全体の七四割を占めています。これらの火災の出火原因としては、コンロ、たばこ、火遊び、たき火などが依然として大きな割合

を占め、ちょっとした不注意から火災につながるというケースが目立っています。また、管内で発生した火災で三人の死傷が死亡し、四十八人が負傷しています。火災では、お年寄りや乳幼児などのいわゆる災害弱者の危険が大きくなっています。悲惨な火災を出さないために、わたしたち一人ひとりが防火に対する意識を持ち、身近な防火対策を話し合っておきましょう。

川越地区消防組合
☎22-0700

昨年の 火災発生状況

平成三年中に町で発生した火災の状況がまとまりました。火災発生件数は十六件で、前年に比べて四件の増、損害額は六千八百八十四万六千円、前年に比べて六・六倍にもなり、過去五年間では最悪の結果となっています。これからも空気が乾燥し、火災の発生しやすい状況は続きます。家庭や地域での火災予防に、よりいっそうのご協力をお願いします。なお、近年の火災発生状況や出火原因は次のとおりです。

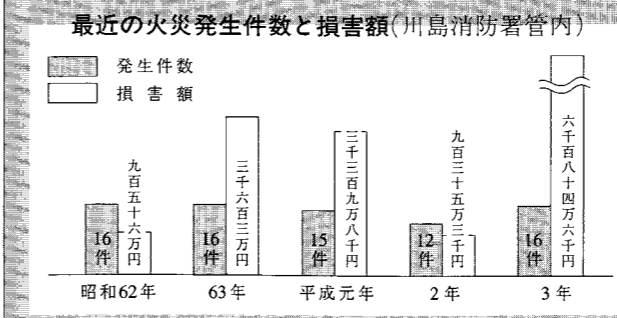

地域の安全を支える消防団

町には、川越地区消防組合川島消防署の二十四人の署員が、火災や災害に備えて昼夜二交代で勤務しています。しかし、いざ火災や災害が発生したとき、消防署とともに地域の消防団の活動が大きな役割を果たします。消防団は、日ごろから規律のとれた訓練や地域と密着した活動とおして、わたしたちの安全を支えています。

火災予防に 大きな役割

町の消防団は六つの分団に分かれ、百十八人の団員が活動しています。消防団は、火災や災害が発生無線でも火災の発生を知ると、すぐに活動できるよう常に心の準備をしています。

今までに、ホースから流れ落ちた水がすぐに凍ってしまうほど寒い夜の消火活動も体験しました。しかし、そうした苦労以上に、焼け出されてぼう然と立ちすくむ被災者の姿には、やりきれない気持ちになります。悲惨な火災が発生してほしくないよう、ぜひ皆さんも心がけてほしいと思います。



きびきびとした行動(今年の出初め式で)

生したときの活動はもちろん、防火活動にも積極的に取り組んでいます。特に、火災の発生しやすいこの時期、防火広報等とおして火災予防に力を入れています。今回、取材させていただいた三保谷地区を担当している第三分団は、分団長の中野勇さんほか十八人の団員で活動しています。火災が多くなる一月から三月までの毎週日曜日の夜、団員が四班に分かれて防火広報活動で地区内を巡回しています。取材に伺った二月九日も、厳しい寒さの中、火災予防を呼びかけながら消防車で巡回に出かけて行きました。わたしたちが家族とどらんしている間にも、こうして活動している人たちがいます。家庭でも火災を出さないよう心がけましょう。

1月の火災と救急の出動

=火災=		=救急=		
件数	0件	件数	48件(7件 29件 12件)	
損害額	0円	搬送人員	46人(6人 29人 11人)	
平成3年1月~12月累計				
件数	16件	件数	481件(179件 214件 88件)	
損害額	61,846,000円	搬送人員	489人(214人 204人 71人)	

住宅火災の発生場所の割合 (川越地区消防組合管内)

居間	48%
押し入れ	27%
外周	8%
廊下	8%
浴室	3%
洗面	3%
洗面	1%
洗面	1%
洗面	1%

建物火災の主な出火原因 (川島消防署管内)

たばこ	3件
たき火	3件
火遊び	2件
ガスコンロ	1件
ふろがま	1件
ストーブ	1件

《図書館だより》

● 催物案内 ●

〈名作映画劇場〉
 と き 3月14日(土) 午後6時30分から8時30分まで
 ところ 町立図書館視聴覚室
 内 容 「次郎物語」
 対 象 子どもから一般

〈おはなし会〉
 第1回(4歳以上)
 と き 3月8日(日) 午後2時から3時まで
 内 容 昔話の語り、紙芝居 ほか
 ところ 町立図書館視聴覚室
 第2回(3歳以下)
 と き 3月22日(日) 午後2時から2時30分まで
 内 容 絵本の読み聞かせ、紙芝居 ほか
 ところ 町立図書館おはなしコーナー

〈川島保徳氏口演会〉
 語りつかれてきた昔話や民話を語る「かたりべ」川島保徳氏の口演会が行われます。
 と き 3月29日(日) 午後1時30分から3時30分まで
 ところ 町立図書館視聴覚室
 対 象 子どもから一般

〈古典文学講座受講生募集〉
 町立図書館では、古典文学講座「源氏物語」を読むPART3の受講生を次のとおり募集します。
 期 日 3月21日(土)・28日(土) / 4月4日(土)・11日(土)・18日(土)・25日(土)
 時 間 午後1時30分から3時30分まで
 ところ 町立図書館視聴覚室
 定 員 25人
 講 師 齊藤光造氏
 費 用 無料
 申し込み・詳しいことは、町立図書館(☎97-6030)へ。

図書館カレンダー<3月>

日	月	火	水	木	金	土
1	②	3	4	5	6	7
8	⑨	10	11	12	13	14
15	⑬	17	18	19	⑳	21
22	㉓	24	25	26	27	28
29	㉟	㊱				

図書館利用案内
 町立図書館の開館時間は、午前10時30分から午後5時30分まで。土・日曜日は、午前10時から午後5時までです。お問い合わせは、町立図書館(☎九七六〇三〇)へ。(○印は休館日)

おわびと訂正
 広報「かわじま」一月号の六一〇頁「町立大会の記者中、小学男子の部一位：ウルトラミラクルヌーボーズ(中山小)は、ウルトラミラクルヌーボーズ(伊草小)の誤りです。おわびして訂正します。

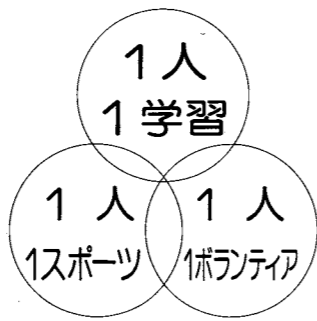

すす すす よう !! 生涯学習



フォークダンスは、世界各国の音楽に合わせて体を動かす楽しさとともに、特に女性にとっては、各国の民族衣装を着られる喜びもあります。



八幡 村田真知子さん

わたしと習

フォークダンスで心のつながり

ラブ「ヴェラ・ローザ」は、結成して六年になります。結成当初からの会員が多く、現在、約十五人のメンバーで毎週土曜日の午後中山公民館で練習しています。毎年、七月末の八幡夏祭り、九月の中山地区敬老会、そして十一月に町の中央文化展に参加しています。その準備のため六・七月はとて忙しくなります。このクラブを指導している主人といっしょに、

自分たちの好みを取り入れて衣装を作ります。布の仕入れから型紙作り、裁断、縫い合わせという作業を、踊りの練習と平行して行うのはとてもたいへんですが、メンバー全員の衣装が整いステップがそろったときは最高の気分です。それには、ふだんの練習が一番大事です。毎週熱心に通ってくる人、遠く出丸や角泉から来られる人、わたしたちが踊っている限り続けたいと言ってくれる人、そういう人たちの心のつながりが何より嬉しく思えます。

今年も、四・五月に初心者対象の講習会を開きます。ぜひ、皆さんもいっしょに躍りませんか。

一時間六分十三秒で第九位とっばな成績を収めました。大会出場者は次のとおりです。

男子 (敬称略)
 鈴木健史、長島隆之、西原善郎、井上貴広、神山洋一、三原俊裕
 監督 佐藤高志

女子
 原口美香子、笹木恭子、平尾智子、横川真弓、神野綾
 監督 飯塚隆典

生涯学習の推進を建設省で講演
 町では、生涯学習を推進していますが、このほど建設省荒川上流工事事務所では、職員を対象にした第六回荒川塾研修会が開催され、当町の山口町長が「町づくりは人づくりから」と題して講演されました。

中央公民館主催

自然観察教室 熱帯植物館に興奮



中央公民館主催の自然観察教室が二月二日に行われ、四年生から六年生までの三十三人の子どもたちが、夢の島熱帯植物館と葛西臨海水族園を見学しました。

初めて見る熱帯の植物や、世界中から集められた魚などを観察し、子どもたちは楽しい一日を過ごしました。

今回の教室では、人工的につくった環境の中で動植物を見学しましたが、ここで得た知識や驚きは、子どもたちが身近な自然を愛し守っていく意識を育む上で、貴重な体験になるのではないのでしょうか。いろいろな魚を勉強

伊草小4年 内田直喜くん
 植物館はとてもあたたかくてびっくりしました。バナナが木になっているところや、初めて見る植物もたくさんありました。

水族園では、泳いでいるサメやマグロを初めて見ました。世界中にはいろいろな種類の魚がいることも知ることができて、とても勉強になりました。

魚になった気分
 小見野小4年 松崎千青さん
 植物館には、見たことのない木がいっぱいあって、いろいろな木の名前を覚えました。

水族園で見た実さいに泳いでいる魚は、とてもはく力がありました。大きな水そうの中にいるたくさんの魚を見ると、自分も魚になって海の中を泳いでいるような気分になりました。

記録室 県駅伝大会 男女とも好成績



一月十九日に行われた、第五十九回埼玉県駅伝競争大会の中学校の部で、郡の子選を勝ち抜いて参加した川島中の男女二チームが、それぞれ三位と九位に入賞を果たしました。

この大会には、男女とも六十一チームの強豪が参加、男子が六区間二十一・二八キロメートル、女子は五区間十七・一八キロメートルで健闘を競いました。

男子は三区、五区で区間最高記録をマークするなど一時間九分九秒で第三位、また、女子も三区で十二人抜きを演じるなど健闘し、

12人抜きをした平尾さん(右から2人目の選手)

まちの話題

さいたま郷土かるたに60人が熱戦



1月26日、町内の小学生を対象にしたさいたま郷土かるた川島大会が広域福祉会館で行われ、各小学校の代表選手60人が熱戦を繰り広げました。大会は、団体戦と個人戦に分かれて行われ、団体戦には小見野小Aチーム、個人戦には八ッ保小6年の宮下一美さんがそれぞれ優勝を果たし、3月15日に浦和市で行われる県大会への出場権を獲得しました。



魚の上手な煮方

煮魚料理は煮くずれしたり、なべの底に魚がくっついったり、味がよくなりすぎたりして、意外に難しいものです。煮魚料理は、必ず煮汁が煮たつてから魚をなべに入れるようにしましょう。煮たないうちに入ると、魚のうまみが汁に出してしまします。また、梅干しを一個なべに入れて煮ると、生臭さを消すのに効果があります。



外国人留学生在が町長を表敬訪問

昨年の三月から一年間、日本語を勉強するために来日していたオーストラリア人留学生アピガルジェシカ・フォーリーさんが、二月四日、町長を表敬訪問しました。フォーリーさんは、下猪の猪鼻茂次さん宅に一月十三日から一月間滞在、川越市の東京国際大学に通学しました。町の印象について「皆さんとても親切で、川島がとても気に入りました。」と上手な日本語で話してくれました。ここでも民間レベルの国際交流が実を結んだようです。

公民館で着付け教室



和服のよさを認識し、着る機会を増やしてもらおうと、小見野公民館では全10回の日程で着付け教室を開催しました。教室に参加した14人のかたは、持参した着物で基礎から練習しました。指導にあたった鳥羽井の神田貴美子さんは「皆さん寒い中をいっしょうけんめい通って、むずかしい帯締めも驚くほどじょうずになりました。」と参加者の上達ぶりに感心していました。



シニア学園で町長講話

町では、高齢者を対象にしたシニア学園を昨年から開き、20回行われる講座に48人のかたが参加しています。この学園の学習講座の一つとして、1月24日に町長講話が行われました。講話では「人生は出会いと節目の積み重ね」という観点から、青春時代からのさまざまな人や本との出会いを中心に話がありました。また、町長自身が実践している健康法などにも触れ、受講者の皆さんは熱心に聞き入っていました。

町民芸

俳壇

特選 地下足袋の土の温もり春近し
日溜りへ来て探梅の歩がゆるぶ
釣糸を垂れる背温し春隣り
鳥の声日毎艶めき春近し
入選 探梅や無住の寺の梅一輪
春近し球根土をほぐし初む
病窓に癒ゆる日待つ春隣り
神木の張根に立ちて梅探る
祖父母から机の届く春隣り
探梅や向拝殿の千社札
川底を覗く子のあり春近し
山峡に山鳩鳴きて春近し



選者 田島河城子
季題 春近し・探梅

中 山崎 和子
中 山馬橋 三千代
伊 草森谷 弘
平 沼矢部りやう
中 山吉田 初音
下八ッ林 田中 たけ
上 猪田中 秋月
吹 塚原 はる江
長 楽宇津木晶園
吹 塚吉川 とよ
平 沼小久保静水

応募要領

季題 三月号………ささらぎ・寒鮒
四月号………さえずり・夏隣
締切 前月末日(厳守)まで、住所・氏名(俳名の場合)は本名も記入・電話番号を明記して、一人三句以内で役場広報係まで。

戸籍だより(1月分)

「おめでた」
者(内は親。ただし届出者の場合もあります。)

- 《おすばれ》
内田 高丸みち代 徹
鈴木 克資
利根川 敏治
小坪 ナカ子
大槻 ナカ子
真野 克博
車田 公恵
谷島 孝
加藤 千加子
小川 恒雄
島村 政子
井上 かな美
- 小野 雄司(光夫)
菅沼 雄太(隆男)
井上 菜穂(桂一)
笹木のぞみ(一弘)
柳川 和稀(浩志)
武笠 航(浩)
遠山 高広(雅美)
山崎 芽衣(知司)
磯崎 佐亮(勝)
小畑 桃子(雄一)
朝倉 彩加(章夫)
相根 里佳(勇)
小島 愛美(昇平)
松本 剛(修)
山本慎太郎(光男)
柴田ゆり子(和己)
前野 瑠那(隆幸)
- 中 三保 谷宿
上 伊 草
下 伊 草
長 伊 草
上 伊 草
一 伊 草
安 伊 草
下 伊 草
上 伊 草
中 伊 草
八 伊 草
上 伊 草
戸 伊 草
平 伊 草
南 伊 草
吹 伊 草
上 伊 草
長 伊 草
中 伊 草
下 伊 草
小 伊 草
大 伊 草
内 伊 草
山 伊 草
川 伊 草
入 伊 草
伊 伊 草
伊 伊 草
川 伊 草
吹 伊 草
鳥 伊 草
橋 伊 草
東 伊 草
上 伊 草
下 伊 草
行 伊 草
下 伊 草
小 伊 草
吉 伊 草
下 伊 草
大 伊 草

《おこやみ》

- 長崎 真弓
鳴崎 伸也
八頭 孝子
兵衛 真二
片岡 真江
丸山 貴美江
林 晴美
飯野 正美
渡辺 康美
李 博
染野 博
松崎 博
新井 博
小野 博
山田 博
千田 博
高橋 武雄(62)
宇津木 けい(65)
岩淵 國平(71)
利根川 アキ(88)
石黒 耕作(83)
飯島 かん(83)
忍野 はつ(80)
濱野 博(66)
岡安 武雄(84)
向達 平一(74)
細野 哲一(71)
石黒 正平(73)
石川 秋雄(39)
小森 谷良雄(85)
山口 治兵衛(91)
石川 高男(44)
大内 佐平(80)
小久保 益次(75)
馬場 フサ(79)
恩田 豊信(60)
鶴田 休八(93)
- 白井 木沼
梅ノ 井
鳥羽 泉
角 泉
上 泉
出丸 泉
下 泉
八ッ 泉
下 泉
曲 泉
下 泉
角 泉
上 泉
小 泉
白 泉
吹 泉
正 泉
戸 泉
飯 泉
下 泉
中 泉
長 泉
表 泉
- 鳥居 羽
寄居 羽
愛媛 羽
南 羽
小南 羽
加藤 羽
熊谷 羽
畑 羽
韓 羽
上 羽
東 羽
中 羽
東 羽
中 羽
狭 羽
上 羽
宮 羽

くらしの窓

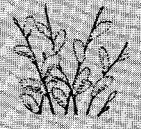

お問い合わせは、役場(☎九七一八二一)の各担当課へどうぞ。

ご加入ください 市町村 交通災害共済

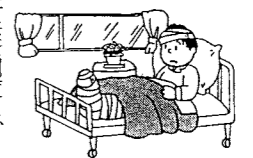

市町村交通災害共済制度は、不幸にして交通事故に遭われたかたを救済するために作られた制度です。

まもなく、平成四年度の加入受け付けを区長さんを通じて行います。ぜひ、この機会に家族そろってご加入ください。

共済期間 四月一日から翌年三月三十一日までの一年間(中途加入は、加入したときから)

共済掛金 大人(高校生以上)：九百円 子ども(中学生以下)：五百円(小・中学校に在学している子どもは、町で一括加入しますので必要ありません)

見舞金 傷害の程度によって一万円から百万円まで支給される

スポーツ傷害保険 現在加入いただいているスポーツ傷害保険が、三月三十一日で期限切れとなります。平成四年度に加入を希望する団体は、三月中旬に申し込みを済ませてください。

役場総務課へ
詳しくは、総務課(☎内一九)

対象となる事故 道路上での自動車・バイク・自転車に乗っての事故が、歩行中にこれらの車両から受けた事故(本人の故意・天災による場合などを除く)

請求期限 事故の日から二年以内
請求方法 警察に届け出た場合は交通事故証明・医師の診断書共済で定めた用紙

主要改正点
○開発区域面積千平方メートル以上の開発行為等については、公共公益施設の拡充及び維持費の一部に充てるための協力を金納入していただきます

お知らせ

昭和三十八年に策定された「宅地等開発に関する指導基準要綱」が、四月一日から改定されます

内容 「アルプスの少女ハイジ」など三本
入場料 無料
定員 各回とも五百人
詳しくは、同協会(☎九七一八二一)へ。

宅地等開発の指導基準要綱改正

昭和三十八年に策定された「宅地等開発に関する指導基準要綱」が、四月一日から改定されます

改修工事のため県熊谷会館を会場に行っていた旅券事務について、工事が終了するため次のとおり従来の熊谷地方庁舎に会場を変更します。

内容 比企地域の障害者施設・養護学校・ボランティアサークルなどが参加して、演奏会と各種の展示を行います。ぜひお出かけください。

固定資産課税 台帳の縦覧

町税務課では、平成四年度の固定資産課税台帳の縦覧を、次のとおり行います。

期間 三月二日(月)から二十一日(土)まで(ただし、第二土曜日、日曜日は除く)

川越勤労青少年ホーム
受講 生募集
川越勤労青少年ホームでは、平成四年度前期教養講座の受講生を次のとおり募集します。

春休みの映画の集い

(財)勤労文化協会では、春休みの映画の集いを次のとおり開催します。奮ってご参加ください。

とき 三月二十八日(日) 一回目：午前十時 二回目：午後一時十五分
ところ 広域福祉会館

費用 三千元(教材・実習実費等)
申込み 三月二十一日(土)までに、はがきに住所・氏名・年齢・性別・電話番号・応募の動機を明記して、埼玉県高齢者総合相談センター(二三三〇 大宮市吉敷町一―二四)へ。

川島の民俗・年中行事

教育委員会では「川島の民俗・年中行事」を刊行しました。

吉敷町一―二四
内容 老人介護の基礎的な知識や技術、在宅福祉サービスの活用など
募集人員 四十人
費用 三千元(教材・実習実費等)

申込み 三月二日(月)から十三日(金)までに、就学する学校または教育委員会学務課へ
詳しくは、教育委員会学務課(☎九七一八八五)へ。

小・中学生に対する就学援助制度

町では、義務教育就学中の児童や生徒を持ち、経済的理由から就学が困難な家庭のために就学援助制度を設けています。

その他 講習会修了者には、ホームヘルパー三級課程修了証書を交付
詳しくは、同センター(☎四八八―四八八―〇一〇)へ。

申込み 三月二日(月)から十三日(金)までに、就学する学校または教育委員会学務課へ
詳しくは、教育委員会学務課(☎九七一八八五)へ。

住宅老人福祉サービス受講生募集

県シルバーサービス情報公社では、ホームヘルパー三級課程養成研修として、次のとおり講習会を開催します。

とき 四月二十一日(火)から五月二十一日(木)まで、全十日間(五十時間) 午前九時三十分から午後三時三十分まで
ところ 県大宮合同庁舎(大宮市

申込み 三月二十一日(土)までに、はがきに住所・氏名・年齢・性別・電話番号・応募の動機を明記して、埼玉県高齢者総合相談センター(二三三〇 大宮市吉敷町一―二四)へ。

川島の民俗・年中行事

教育委員会では「川島の民俗・年中行事」を刊行しました。

申込み 三月二日(月)から十三日(金)までに、就学する学校または教育委員会学務課へ
詳しくは、教育委員会学務課(☎九七一八八五)へ。

申込み 三月二日(月)から十三日(金)までに、就学する学校または教育委員会学務課へ
詳しくは、教育委員会学務課(☎九七一八八五)へ。

3月の納税

3月の納税は次のとおりです。
○国民年金保険料 …… 3月分
○下水道事業受益者負担金 …… 第4期
3月31日までに納入してください。

申込み 三月二日(月)から十三日(金)までに、就学する学校または教育委員会学務課へ
詳しくは、教育委員会学務課(☎九七一八八五)へ。

申込み 三月二日(月)から十三日(金)までに、就学する学校または教育委員会学務課へ
詳しくは、教育委員会学務課(☎九七一八八五)へ。



わがやの味

あつたかなべ



八幡1丁目 野嶋絹子さん

- 材料(5人分)
ごぼう 1本
にんじん 1本
にら 3本
塩 300g
鶏肉 300g
ほうろく 1パック(約10個)
木綿豆腐 180g
しょうが 1パック
しょうゆ 1パック
みそ 1袋
酒 1本
だし 1本
油 130cc
しょうゆ 5g

- なべに水一リットル、だしの素を入れ沸騰させる。
 - ごぼう・にんじんをささがきにしてあくをぬぎ、よく水を引き、①に入れる。
 - 一口大に切った鶏肉、たら、ほたて・しらたきを入れ、沸騰させてあくを取る。
 - しょうゆで味を整え、豆腐・えのき・しめじ・ねぎを入れ、沸騰したら出来上がり。(あまじ煮すぎない方がよい。)
- ※最後に、うどんをいれてもいいいただけます。