

広報 あなたと町政を結ぶ

かわじま

1992

7

No.388

ぼくらの夏が
やってきた



いよいよ夏本番。子どもたちが待ちに待った夏休みがやってきました。
ここ、海洋センタープールも、連日、元気なちびっこたちで大にぎわい。ビーチボールや浮き輪を追いかけ、プールのあちこちから大きな歓声と水しぶきがあがっています。

●主な内容

- 6月定例議会.....②-③
- ご存じですか 国保のしくみ.....④-⑤
- 生涯学習コーナー.....⑥-⑦
- まちの話題・町民文芸.....⑧-⑨
- くらしの情報.....⑩-⑪
- けんこう.....⑫

8月の役場
土曜閉庁日

8日・22日

7月1日の人口と世帯

総人口	22,984人
前月との差	11人増
男	11,555人
女	11,429人
世帯数	5,893世帯
前月との差	1世帯増

けんこう

乳幼児相談

とき 8月5日(水) 午
前9時30分から11時
まで
対象 生後1か月から小学
校入学まで
担当 保健婦

乳児健診

とき 8月3日(月) 午

保健センター
☎97-1811
(内50)

後1時30分から2時
まで
対象 平成4年3月から4
月生まれの子と前回
受けられなかった子
担当 医師・栄養士・保健婦
※いずれも会場は保健セン
ターで行います。

麻しん(はしか)の予防接種(申し込み制)

実施日	時間	会場
9月3日(木)・11日(金)	午後1時30分から2時まで	保健センター

該当者 平成2年4月1日から平成3年3月31日に生まれた子。(ただし、既に予防接種を受けたり、はしかにかかった子は必要ありません)
費用 3,500円(5,000円のうち1,500円は町負担)、ただし、生活保護世帯は無料になりますので、福祉課の証明書を持参してください。
申込み 8月10日(月)から15日(土)までに保健センター(☎97-1811 内41)へ。(午前中のみ)

総合健康診断・肺がん検診(同時実施)

対象 町内在住で40歳以上のかた

種目	内容及び方法	費用
総合健康診断	①胸部X線撮影 ②尿検査 ③身体計測 ④問診 ⑤血圧測定 ⑥内科診察 ⑦歯科検診 ⑧眼底検査 ⑨心電図検査 ⑩血液検査	総合健診 500円 肺がん検診 500円 ※70歳以上のかた及び町国民健康保健加入者は無料です。(保険証提示)
肺がん検診	検診当日に、容器をお渡します。自分で3日分のたんを取り、保健センターまで届けてください。(たんがでないかたは、検査できません。)	

日程及び会場(受付時間は、午後1時30分から3時まで)

地区	実施日	会場
小見野	8月24日(月)・25日(火)	小見野公民館
八ッ保	8月26日(水)・27日(木)	八ッ保文化センター
三保谷	8月31日(月)・9月1日(火)	三保谷公民館
出丸	9月7日(月)・8日(火)	出丸文化センター
伊草	9月17日(木)・18日(金)	伊草公民館
中山	9月21日(月)・22日(火)・24日(木)	中山公民館
全域	10月4日(日)	保健センター

※6月に実施しました「健診希望アンケート及び健診申込書」に基づき、受診票を配付します。受診票の届かないかたで健診を受けたい場合は、直接会場においてください。

うっとりしい梅雨も去り、
ガラガラとまぶしい太陽が照
りつける季節になりました。
この時期になると、観光地
の人出や各交通機関の混雑予
想などが気にかかるかたも多
いのではないのでしょうか。子
どもたちにせがまれてあれこ
れと計画はしたものの、出か
ける前からうんざりなんてい
うお父さんもいるのでは。
楽しい夏休みです。いろいろ
らして事故など起こさないよ
う、じゅうぶん気をつけてお
出かけください。

編集室

みがなくなりますが、痛いから
といって動かさないと、ます
ます硬くなって具合が悪くな
ります。肩を温めたり、積極
的に動かすようにしましょう。
効果的な治療に、アイロン
体操があります。これは、手
に少し重めのアイロンをぶら
さげ、机などに手をつき上体
を少し前かがみにして、アイロ
ンをぶらんとゆする体操です。
筋肉を柔らかくするための体
操ですから力を入れて振り回
してはいけません。

保健婦だより



五十肩

五十肩は、中年の老化現象
による疼痛性疾患の一つで
す。手を上にあげることがで
きなくなり、痛みが長く続
くのが特徴ですが、不思議な
とに半年から一年くらいで痛

下小見野 父・深谷陽一さん
母・裕子さん

「毎日のように近くの公園で遊んでいます。
何でもお兄ちゃんのまねをしたがり、ピース/
2人ともテレビのダ・ガーンが大好きで、おも
ちゃを合体したり、ビデオを見たりしています。」



深谷歡晴くん・1歳7か月(兄の一樹くん)

元気
です

6月定例議会

平成四年度一般会計補正予算

公共下水道工事請負契約の締結など

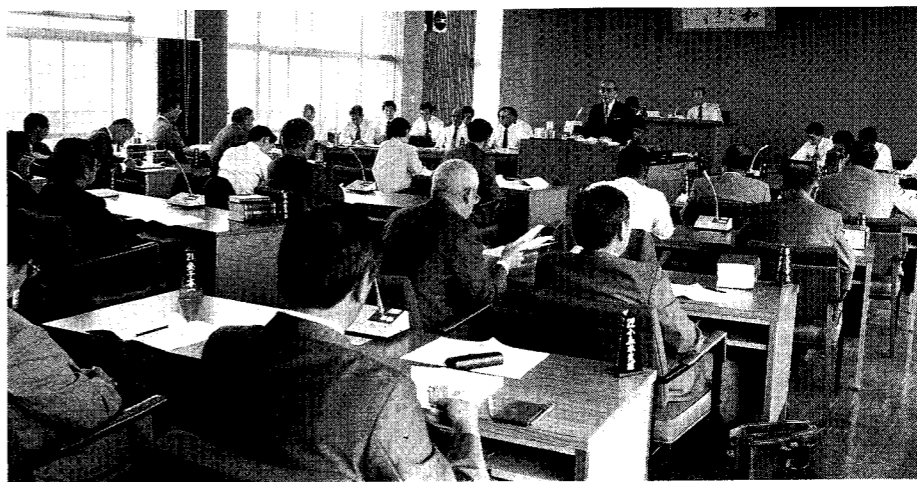

6月の定例議会が、6月23日から29日までの会期7日間で行われました。この議会では、平成4年度一般会計補正予算など16議案が審議され、すべて原案どおり可決されました。主な内容は次のとおりです。

- ▼議会議員の報酬及び費用弁償等に関する条例の一部改正
 - 議会議員の報酬を、特別報酬等審議会の答申に基づき改定するものです。
 - 改定後の月額額は、議長・二十九万二千円、副議長・二十三万五千円、委員長・二十二万九千円、副委員長・二十二万円、議員・二十一万八千円となります。
 - ▼町長、助役及び収入役の給与等に関する条例の一部改正
 - 町長・助役・収入役の給与を議会議員と同様に改定するものです。
 - 改定後の月額額は、町長・七十一万円、助役・五十八万九千円、収入役・五十六万円となります。
 - ▼教育委員会教育長の給与等に関する条例の一部改正
 - 教育委員会教育長の給与と教育委員会教育長の給与とを同一とするものです。
 - ▼町長等の引き上げに伴い改定するもの。
 - 改定後の月額額は、五十四万八千円となります。
 - ▼職員等の旅費に関する条例の一部改正
 - 国家公務員等の旅費に関する法律の一部改正に伴い、関連する条例内容を改正するものです。
 - ▼非常勤の特別職員の報酬及び費用弁償等の支給に関する条例の一部改正
 - 議会議員等に準じて報酬等を引き上げるとともに、適用する職員に交通安全対策協議会委員並びに公有財産の取得及び処分等審議会委員を加えるものです。
 - ▼議会の議決に付すべき契約及び財産の取得又は処分に関する条例の一部改正
 - 経済・物価の動向により、議会の議決に付さなければならぬ契約の基準額を五千万円に引き上げるものです。
 - ▼平成4年度国民健康保険特別会計補正予算(第一号)
 - 歳入歳出それぞれに二十九万円を追加し、歳入歳出予算の総額をそれぞれ五億四千七百七千円減額し、総務費を同額増したものです。
 - ▼平成4年度下水道事業特別会計補正予算(第一号)
 - 歳入歳出それぞれに二十九万円を追加し、歳入歳出予算の総額をそれぞれ五億四千七百七千円減額し、総務費を同額増したものです。

百四十一万三千円とするものです。

▼平成四年度水道事業会計補正予算(第一号)

収益的収入及び支出については、収入を一万五千円追加して四億一千九百八万円とし、支出を四十七万三千円追加して四億一千八百五十九万円に、また、資本的収入及び支出については、支出のみ一万八千円追加して三億五百七十七万八千円とするものです。

▼町道路線の廃止

町道四六四三号線は、県が管理することになったため、また、町道四一七四号線は、公共用財産用途廃止申請が提出されたため廃止するものです。

▼町道路線の認定

道路新設に伴い、新たに町道三四九二号線として認定するものです。

▼工事請負契約の締結

○公共下水道川島汚水幹線枝線工事(九二一工区)の請負契約を次のとおり締結するため、議決を求めたものです。(金額)三千二百三十三千円(契約先)(株)利根川建設

の請負契約を次のとおり締結するため、議決を求めたものです。

▼陳情

◎国道二五四号線八幡団地入口に横断陸橋の設置並びに中山小学校正門前道路にスクールゾーンの標示方について

八幡団地入口の国道二五四号線を横断する児童は、現在四百三十五人にもぼる。信号機は設置してあるが、朝夕の時間帯は歩行者と運転者双方に大きな危険をはらんでいるため、横断陸橋を設置してほしい。また、国道二五四号線とそのバイパスに挟まれる中山小は、両線のいずれか一方が渋滞すると、多くの車が正門前をうかがい路として通行するため非常に危険である。運転者に注意を喚起するためスクールゾーンの標示をしてほしい。旨、中山小学校PTA会長・関口孝美氏、中山小学校校長・関根正二氏外一千二百四名から陳情がありました。

この件は、審査の結果、採択されました。

◎県道川越栗橋線(大字山ヶ谷戸六七番地先)手押し信号設置要望の陳情について

山ヶ谷戸六七番地先の県道川越・栗橋線は、朝夕の通勤時間帯のみならず日中の交通量も激しく、横断歩道はあるものの学童や住民が道路を横断するのも困難な状態であるため、手押し信号を設置してほしい。旨、山ヶ谷戸区長・齊藤良昭氏、八ッ保小学校長・岡野一男氏、PTA会長・金子和人氏、PTA副会長・矢部弘志氏、PTA副会長・金谷敬子氏、PTA副会長・宮下佐智子氏、本田航空(株)取締役業務部長・大池敏行氏、地元PTA役員一同外九百六十名から陳情がありました。この件は、審査の結果、採択されました。

▼寄附の申し入れ

一般寄附として、次のかたから申し入れがありました。○(株)東京電力川越営業所(所長・柏又一吉氏)から、エネルギー関係ビデオテープ二本

■川島町の開票結果

彦雄	5,636票
義盛	17票
や行	405票
ち山	470票
加高	838票
小橋	1票
中井	1票
不受理・持ち帰り	1票
投票総数	7,466票(うち無効投票99票)

投票区別投票状況

投票区	有権者数	投票者数	投票率(%)
第1(八幡を除く中山)	3,211	1,534	47.77
第2(上伊草)	1,916	812	42.38
第3(三保谷)	1,828	962	52.63
第4(出丸)	1,498	736	49.13
第5(八ッ保)	1,794	1,001	55.80
第6(小見野)	1,870	916	48.98
第7(八幡)	1,773	802	45.23
第8(上伊草)	2,080	703	33.80
計	15,970	7,466	46.75

埼玉県知事選挙

土屋氏が当選

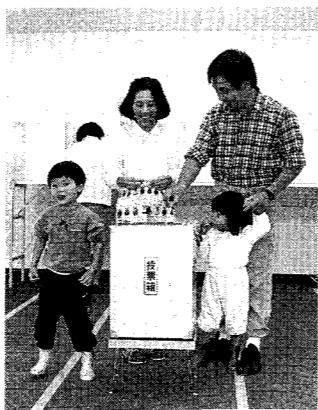

投票風景

任期満了に伴う埼玉県知事選挙が、六月二十一日に行われ、土屋義彦氏が九十万六千八百五十一票を獲得し当選しました。投票率は、県全体で三三・一〇割、町でも四六・七五割(男四七・七〇割、女四五・八一割)と四年前に比べて二二・二六ポイントの低下となりました。投票・開票結果は、次のとおりです。

こんなときは必ず14日以内に届け出を

国保に入るとき	持参するもの
町内に転入したとき	印鑑、転出証明書
職場の健康保険をやめたとき	印鑑、職場の健康保険をやめた証明書
職場の健康保険の被扶養者からはずされたとき	印鑑、被扶養者になれない理由の証明書
子どもが生まれたとき	印鑑、保険証、母子健康手帳
生活保護を受けなくなったとき	印鑑、保護廃止決定通知書

国保をやめるとき	持参するもの
町外へ転出するとき	印鑑、保険証
職場の健康保険に入ったとき	印鑑、国保と職場の健康保険の両方の保険証
被保険者が死亡したとき	印鑑、保険証
生活保護を受けるようになったとき	印鑑、保険証、保護開始決定通知書

その他の場合	持参するもの
住所、世帯主、氏名などが変わったとき	印鑑、保険証
世帯を分けたり、いっしょにしたとき	印鑑、保険証
保険証をなくしたとき	印鑑、身分を証明するもの
修学のため、別に住所を定めるとき	印鑑、保険証、在学証明書
※退職者医療制度に該当のとき	印鑑、保険証、年金証明

逆には、国保の資格がなくなつたのに届け出が遅れると、保険証があるため、うっかりそれを使って受診してしまふことがあります。このようなときは、国保で負担した医療費をあとで返還していただくこととなります。

国保の運営は加入者が支えています

国保を健全に運営するためには、次の二つのことが重要になります。

一つは、常に健康に気を配り、医療費の伸びをできるかぎり小さくすること。もう一つは、運営するうえで必要な費用である国民健康保険税（以下、保険税）を確実に納めていただくことです。

保険税の未納や滞納のかたがいると、他の被保険者の負担を大きくするだけでなく、国保の運営そのものが困難になってきます。必ず納期内に納めていただくよう、皆さんのご協力をお願いします。

国保に関するお問い合わせは、住民課国民健康保険係（☎九七一―八二一内二六）へ。

※退職者医療制度

長年、会社等に勤め、年金を受けている七十歳未満の人及び扶養家族は、この制度で診療を受けることとなります。この制度では、自己負担金が本人二割、被扶養者入院二割・外来三割となります。

ご存じ

世帯ごとに加え 一世帯に一枚の保険証

国保へは世帯単位で加入しますが、家族の一人ひとりが被保険者（国保に加入する人）となります。そして、加入の届け出やその他の手続きは世帯主が行い、保険証は一世帯に一枚交付されます。

ただし、子どもの修学などで家族がほかの市町村に住まなければならない場合は、二

枚目の保険証が交付されます。

加入・脱退は 14日以内に届け出を

国保に加入したりやめたりするときは、十四日以内に届け出をしなければなりません。国保に加入しなければならぬのに届け出が遅れると、保険証がないためにその間の医療費が自己負担となったり、保険税をさかのぼって納めなければならないようになります。

ですか 国保めしくみ

加入者の相互扶助が大きな柱



わたしたちは、いつ病気やけがに襲われるかわかりません。そんなとき、お金がなくて医者にかかれない状態だとしたらたいへんです。

国民健康保険（以下、国保）の制度は、そういう場合に備え、加入者がそれぞれの収入や資産などに応じて日ごろからお金を出し合い、必要な費用にあてようという助け合いの制度です。

国保の仕事

国保の主な仕事は、わたしたちが病気やけがをして、医者にかかったときの医療費を負担することです。そのほか、助産費や葬祭費なども支給します。

国保の加入者(被保険者)

職場の健康保険（健康保険組合、共済組合など）に加入しているかた、生活保護を受けているかたなどを除いて、川島町に住んでいるかたはすべて川島町の国保に加入しなければなりません。

国保の目的

地域に住む人たちがふだんからお金を出し合い、これに国の補助金も加え、病気やけがなどの際、お互いに生活上の困難を分かち合おうという制度です。

運営は市町村

国保の事業を運営するもの（これを保険者といいます）は、わたしたちの住んでいる市町村です。

国保に加入すると

次のような給付が受けられます

- 1 医療費の七〇％を負担**
病気やけがで診療を受ける場合、保険証を提示すれば医療費の七〇％を国保が負担します。
- 2 高額療養費の支給**
一人で一か月に六万円（住民税非課税者は三万三千六百円）以上の医療費を支払った場合、その超過分があとで払い戻されます。
- 3 助産費**
被保険者が出産した場合、二十四万円の助産費が支給されます。
- 4 葬祭費**
被保険者が死亡した場合、十万円の葬祭費が支給されます。

給されます。

5 療養費の支給

- 次のような場合、とりあえず自分で代金を支払い、あとで国保から払い戻しを受けることができます。（国保が査定した額の七〇％）
- やむを得ない事情で、保険証を使わないで治療を受けた場合
 - 医師の指示で、あんま、ハリ、灸、マッサージなどの施術を受けたとき
 - 医師が必要と認めたコルセット、ギブスなどの補装具
 - 骨折やねんざなどで、接骨院の柔道整復師の施術を受けたとき
 - 基準看護のない病院で付添い看護をつけた場合

《図書館だより》

● 催物案内 ●

〈名作映画会〉

とき 8月8日(土) 午後6時30分から8時40分まで
 ところ 町立図書館視聴覚室
 内容 「それから」
 対象 中学生から一般

〈夜のおはなし会〉

とき 8月29日(土) 午後7時30分から8時20分まで
 ところ 町立図書館視聴覚室
 対象 小学校2年生以上 30人(大人の送り迎えが必要)
 申込み 直接図書館へ(電話でも可)

● CD案内 ●

町立図書館では、本だけでなくCDもご利用いただいています。現在、クラシックやポップラー、最新の音楽など600枚ほど用意してあります。仕事や勉強の合間に、また、BGMとしてぜひご利用ください。

一新着CD情報

- 大黄河 (宗次郎)
- 忘れじのフォーク (Mi-Ke)
- JAPAN (長瀬 剛)
- BRIDGE (ハウンド・ドッグ)
- Diamond Box (Wink)
- BIBLE (松田聖子)

※8月の移動図書館は、お休みさせていただきます。

図書館カレンダー<8月>

日	月	火	水	木	金	土
						1
2	③	4	5	6	7	8
9	⑩	11	12	13	14	15
16	⑰	18	19	20	21	22
23	⑳	24	25	26	27	28
29						
30	㉑					

図書館利用案内
 町立図書館の開館時間は、午前10時30分から午後5時30分まで。土・日曜日は、午前10時から午後5時までです。お問い合わせは、町立図書館(☎九七-一六〇三〇)へ。
 (〇印は休館日)



出合い
ふれ合い
学び合い

生涯学習 コーナー

家庭教育セミナー

生涯学習をとおして健全な家庭づくり

生涯学習の考え方を加えた新しい家庭教育の方法を知っていただくことと、教育委員会主催の家庭教育セミナーが、このほど開催されました。参加した皆さんは、家庭や地域社会の役割について、四日間にわたり熱心に学習しました。

相談をもちかける

このセミナーは、六月六日から七月四日までの土曜日の午後、四回にわたってコミュニティセンターを会場に行われました。子ども連れのお母さんなど八十二人の受講生は、

このセミナーは、六月六日から七月四日までの土曜日の午後、四回にわたってコミュニティセンターを会場に行われました。子ども連れのお母さんなど八十二人の受講生は、

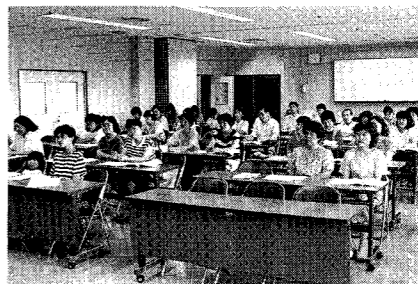

熱心に受講する参加者



講師の遠藤先生

講義では、子どもの心理や家庭の役割、やる気の育て方などをはじめ、学校の週五日制に向けての生涯学習の重要性や、地域社会の役割などについても学習しました。参加者は子どもを持つお母さんたちが中心とあつて、皆さん真剣そのもの。講義の時間外に、個人的な相談を遠藤先生にもかける光景なども見られました。一度も休まず受講したという出丸中郷の今井きょうこさんは「子どもは、ただ育てればいいのではなく、親として

子どもたちの健やかな成長のためには、健全な家庭や地域社会を建設していくことがたいせつです。そのためにも、生涯学習がいかに重要であるかを考えさせられた、貴重な学習となりました。

わたしと習

自分に合った学習を息長く



八幡5丁目 木野久美子さん

末の娘が昨年四月に小学校に入学し、家に一人である時間が長くなりました。ほっとしたと同時に、なんとなく自分のやる事がなくなってしまうような寂しさを感じたも

のです。そんなとき、町の生涯学習に出会いました。年間のカリキュラムから希望講座を選び、所定の科目、講座を履修すると、修了証がいただけるコミュニケーションカレッジという形式も、学生に戻ったような気分させてくれます。昨年は、陶芸、英会話、パッチワーク、朗読ボランティアを受講しましたが、人気のある講座の申し込みでは、

受け付け日の朝早くから電話をしました。どの講座もすばらしい講師のかたがたに恵まれました。興味深く学習することができました。パッチワークと朗読ボランティアは、講座の参加者で新たに会を作り現在も続けています。今まで参加していなかったスポーツの分野など、まだまだやりたいことがたくさんあります。いろいろなことに挑戦して、その中から自分にふさわしい学習をしばらくしながら、息長く生涯学習を続けていくつもりです。

ワープロ教室

とき 九月八日(火)から十一日(金) 午後六時三十分から八時三十分まで
 ところ 広域福祉会館
 対象 一般
 定員 二十人
 費用 千五百円

中国語教室

とき 九月八日(火)から毎週火曜日(全七回) 午後七時三十分から八時四十五分まで
 ところ 広域福祉会館
 対象 一般
 定員 三十人
 費用 千円

陶芸教室

とき 九月十六日(水)・十七日(木) 午後七時から九時まで
 ところ かわじま窯(コミュニティセンター前)

対象 一般
 定員 二十四人
 費用 五百円

※いずれも申し込みは八月一日(土)から(定員になりしだい締め切り)

「文芸かわじま」作品募集



「文芸かわじま」創刊号

申し込み・詳しいことは、教育委員会社会教育課(☎九七-一六一)へ。
 教育委員会では、町内の文芸創作活動の促進や地域文化の普及向上を目的に、今年も「文芸かわじま」を発刊します。皆さんの作品をぜひ応募ください。
 部門 小説、随筆、詩、短歌、俳句、川柳
 対象 十六歳以上の町内在住及び在勤者
 締切り 九月三十日(水)
 選考 教育委員会が委嘱する編集委員会において選考
 発行 平成五年三月(予定)
 詳しくは、教育委員会社会教育課(☎九七-一六一)へ。

釘無の関保二さんはこのほど、民間の慰霊巡拝団のメンバーとしてインドネシア(第二次大戦当時の西部ニューギニア)を訪問、戦死されたかたの遺族へと、現地の土を持ち帰りました。

関さんが持ち帰ったのは、お兄さんが戦死されたヌンフォル島、ビアク島、マノクワリ、ソロンの四か所の土。町では近く、該当する遺族のかたにお届けする予定です。

激戦地の土を 遺族のかたへ

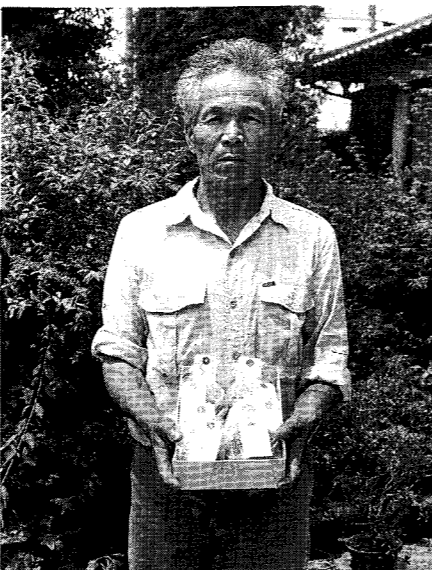

五匹の子だぬきが誕生

小見野小で飼育しているたぬきの夫婦にこのほど、5匹の赤ちゃんが生まれました。

同小でたぬきが誕生するのは、昨年の2匹に続き今回で2度目。12人の飼育委員の世話で、元気に育っています。

なお、同小では、たぬきを引き取っていただけのかたを探しています。詳しいことは、同小(☎97-0076)へご連絡ください。

まちの 話題

身近な情報をお寄せください。
秘書広報係☎97-1811(内13)

町民芸

俳壇

特選 打ち水や夕風を生む庭の石
夕風ぎて物憂く昏れる瀬戸の海
夕風の海岸飛ばすバイク音
夕風や夕風通ふ庭の隅
夕風や夕風遠鳴る瀬戸の海
夕風や水尾長く引き船帰る
水打って縁でくつろぐ老夫婦
夕風や音失ひし掛時計
夕風や白き水尾引く帰帆あり
夕風の干されし魚の反り返る
水打てば鉢の緑の色の濃き
小料理店客待つ準備水を打つ

入選 打ち水や夕風通ふ庭の隅
夕風や夕風遠鳴る瀬戸の海
夕風や水尾長く引き船帰る
水打って縁でくつろぐ老夫婦
夕風や音失ひし掛時計
夕風や白き水尾引く帰帆あり
夕風の干されし魚の反り返る
水打てば鉢の緑の色の濃き
小料理店客待つ準備水を打つ

選者評 特選第一句目は、打ち水により涼しくなった庭の風景がほうふつとする佳句です。特選第二句目は、「静かに」を「物憂く」に訂正しました。こうすることにより、瀬戸内海沿岸の夕風ぎのときの体のだるさを表現できると思います。特選第三句目は、バイクの音により夕風時の蒸し暑さがさらにかき立てられる情景を、うまくとらえています。

自句 水打ちて夕風通ふ路作る
夕風や煙突の煙直ぐにたつ



応募要領

季題 8月号……枝豆・秋扇 小久保 一華 9月号……芋嵐・芒 利根川 北望
締切 前月末日(厳守)まで、住所・氏名(俳名の場合は本名も記入)・電話番号を明記して、1人3句以内で秘書広報係まで。

農閑期に寄席で楽しむ

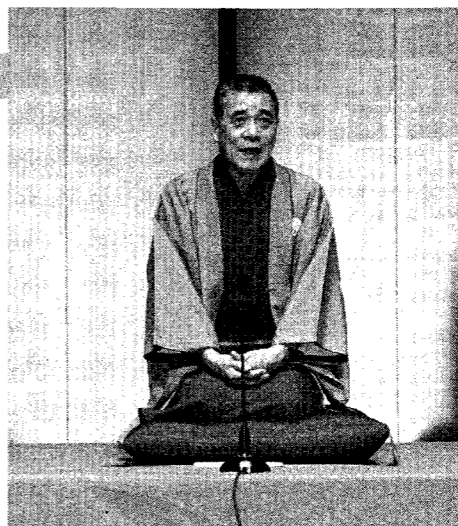

田植えも終わり、農作業も一段落したひとときを寄席で楽しんでもらおうと7月12日、勤労文化協会主催の野上がり寄席が広域福祉会館で行われました。

会場を訪れたたくさんの人たちは、コントや声帯模写、落語などの生の演芸をたんのう、会場には大きな笑い声が響いていました。

ダンスを楽しみながら健康づくりにも役立ててもらおうと、伊草公民館では全10回の日程で初心者ダンス教室を開催しています。

教室に参加している14人の皆さんは、ブルースやマンボ、ジルバなどのステップを伊草ダンスクラブの皆さんの指導で基礎から練習、心地よい汗を流しています。

ダンス教室で 心地よい汗





くらしの情報

お問い合わせは、役場の各担当課へ
☎九七一一八一

お知らせ

市街化区域 変更案の縦覧

川越都市計画区域(川島町、川越市、日高市)の市街化区域及び市街化調整区域の変更案の縦覧を次のとおり行います。

なお、川島町においては変更ありません。

とき 七月二十二日(水)

から八月四日(火)午前八時三十分から午後五時まで

縦覧場所 役場都市計画課
詳しくは、同課(☎内四八)へ。

優良ドライバーの表彰

東松山交通安全協会では、

とき、検察審査会に審査の申し立てをすることができます。

検察審査会は、選挙権のある国民の中から選ばれた十一人の検察審査員によって構成され、検察官の下した不起訴処分が正しかったかどうか審査することを主な仕事として行います。相談や申し立ての費用は一切無料ですので、お気軽にご相談ください。

詳しくは、川越検察審査会事務局(浦和地方裁判所川越支部内☎二五―三五〇〇)へ。

募集

町職員採用試験

町では、平成四年度職員採用試験を次のとおり行います。

採用予定人員

一般事務職員 若干名
(建築・土木・保母・幼稚園教諭・看護婦・図書館司書等の有資格者も可)

受験資格 昭和四十二年四月二日から昭和五十年四月一日までに生まれたかた(性別・学歴は問いません)。

受付期間 八月三日(月)から十五日(土)まで。なお、

協会の会員のかたで、免許取得後五年以上の運転歴(原付を含む)があり、過去五・十・十五・二十年以上無事故無違反のかたを審査し、優良運転者として表彰します。

ご希望のかたは、八月十日(月)までに次の地区役員のかたに申し出てください。

地区名	氏名	電話番号
中山地区	遠藤 祐司	97-0299
伊草地区	大畑 晃一	97-0153
	鹿山日出男	97-3615
三保谷地区	尾崎 茂	97-1904
出丸地区	小川武男	97-1327
八ッ保地区	横田 徳造	97-4527
小見野地区	松井 定夫	97-1428

幼稚園就園奨励費

先月号でお知らせした幼稚園就園奨励費について、新たに三歳児も町単独補助の対象

八日(土)・九日(日)は除く。
試験日 九月二十日(日)
※受験案内・申込書は、総務課で配付しています。
詳しくは、同課庶務係(☎内一七)へ。

消防職員募集

川越地区消防組合では、男女消防職員を次のとおり募集します。
募集人員 二十二名(うち女子二名)
受験資格 大学・短大・高校を来年三月卒業見込みのかた、または平成三年三月以降に卒業したかたで、大学は昭和四十一年、短大は昭和四十三年、高校は昭和四十五年のいずれも四月二日以降に生まれたかた

申込み 八月二十四日(月)から二十六日(水) 午前九時から午後四時までに同組合消防本部(郵送不可)
試験日 九月十三日(日)
※募集要領・受験申込書は、消防本部で配付しています。
詳しくは、同組合消防本部総務課(☎二二―〇七〇〇)内(二二二)へ。

相談コーナー

お気軽にご相談ください。

行政法律相談

行政機関などの業務に関する苦情、法律的な悩みごとの相談に応じます。
とき 8月10日(月) 午前10時から午後3時まで
ところ 中央公民館
相談員 弁護士、行政相談員

心配ごと・結婚相談

日常の心配ごとや結婚についての相談に応じます。
とき 8月10日(月)・25日(火) 午前9時から正午まで
ところ やすらぎの郷
相談員 民生・児童委員、結婚相談員

教育相談

子どものしつけ、学校がいなどの相談に応じます。
とき 8月21日(金) 午後3時30分から5時まで
ところ 教育相談室(コミュニティセンター内)
相談員 教育相談員
※電話での相談も随時受け付けます。(☎97-1685)

私立幼稚園

今年度納付する町民税の非課税世帯及び生活保護世帯
年額 十一万二千五百円
今年度納付する町民税の所得割非課税世帯
年額 八万七千八百円
今年度納付する町民税の所得割額が八万二千六百円以下の世帯
年額 五万七千七百円
今年度納付する町民税の所得割額が八万二千六百円を超える世帯
年額 一万二千元(町単独補助)

節電にご協力を

電気量が最も多く使われるの
詳しくは、教育委員会学務課(☎九七―一六八五)へ。

ご存じですか 検察審査会

わたしたちが交通事故・詐欺・窃盗などの被害にあった場合、警察に訴えたと捜査が始まり、その捜査に基づいて、検察官が加害者に処罰を求め「起訴」か、処罰を求めない「不起訴」かを決めます。もし、検察官がわたしたちに不満な不起訴の処分をした

佳し

勤労文化協会では、夏休み映画の集いを次のとおり行います。奮ってご参加ください。
とき 八月二日(日)
午前の部：午前十時
午後の部：午後一時三十分
ところ 広域福祉会館
内容 「ハックルベリーの冒険」外
入場料 無料
定員 いずれも五百人
詳しくは、同協会(☎九七一六六七)へ。

午前中のみ受け付け、定員になりしだい締め切り)申し込み・詳しいことは、保健センター(☎内五〇)へ。

やさしい手話講座
県立坂戸ろう学校では、やさしい手話講座を次のとおり開催します。
とき 九月五日(土)から十一月二十八日(土)までの土曜日 午後一時三十分から四時まで
ところ 県立坂戸ろう学校視覚室
定員 三十人
受講料 無料
申込み 八月二十日(木)から二十九日(土)まで
申し込み・詳しいことは、同校(☎八一―〇一七四)へ。

母と子の料理教室

川島町食生活改善推進協議会では、母と子の料理教室を次のとおり開催します。
とき 八月十九日(水) 午前九時三十分から午後一時まで
ところ 保健センター
対象 母と子ども(小学五・六年生)
定員 二十四組(四十八人)
費用 一組五百円
申込み 八月四日(火)から

「文芸」趣味の総て展

白井沼の田島藤重さんが、詩・童謡・短歌・俳句などの展覧会を次のとおり開催します。
とき 八月二十二日(土)・二十三日(日) 午前九時三十分から午後四時まで
ところ 三保谷公民館
詳しくは、田島藤重さん(☎九七一三五五四)へ。

八月(土)まで。なお、

八月四日(火)から



日本料理のおいしさの一つは、昆布を使ったダシにあります。しかし、間違ったダシのとり方をすると、うま味がでません。昆布の味は、表面についている白い粉が決めます。カビのように見えますが「マシニット」という成分で、昆布のたいせつなうま味です。これを洗い流したりせず、砂などの汚れは、乾いたふきんで軽くふき取るようにします。また、昆布は沸騰する前に取り出してください。煮立てたお湯にいつまでも入れていると、昆布独特の臭み、味を悪くさせるぬめりが溶けだしてしまいます。