

かわじま

6

No.507



ママ〜… (5月27日：母と子のよい歯のコンクール)

CONTENTS (目次)

- 焼却灰がセメントになる!? 2・3
- 住民基本台帳ネットワークシステム、
国民年金からのお知らせ 4・5
- 基本健診等のお知らせ、
生命を支える献血 ほか 6・7
- 人間ドック・脳ドックを受けましょう、
幼稚園の保育料など減免・補助します ほか 8・9
- レインボーニュース 10・11
- 生涯学習コーナー 12・13
- まちの話題 14・15
- 情報ガイド 16~19
- けんこう 20



町の木 ■もくせい 町の花 ■はなしょうぶ 町の鳥 ■ひばり

焼却灰がセメントになる!!

問合せ：環境センター（TEL 207・5666）

焼却灰セメント原料化事業の概要

ごみを燃やした後は、必ず「焼却灰」が残りますが、今までは、最終処分場に埋め立ててきました。しかし、最終処分場が不足してきている現在、「焼却灰」もリサイクルが必要な時代となりました。

そこで、川島町では平成13年度から「焼却灰」の一部を「セメント原料」として処理することをはじめました。今回は、焼却灰のセメント原料化事業の概要についてお知らせします。

必ず残る焼却灰、その発生量 年間670トン（平成13年度の実績）

ごみを燃やすと約1割（重量比）の焼却灰が必ず残ります。平成13年度は6,447トンのごみを燃やし670トンの焼却灰が発生しました。このうち521トンを埼玉県環境整備センター（大里郡寄居町）で埋立処分し、149トンをセメント原料として処理しました。



ロータリーキルン（焼成炉）

●環境センターから発生した焼却灰の処分（平成13年度）●

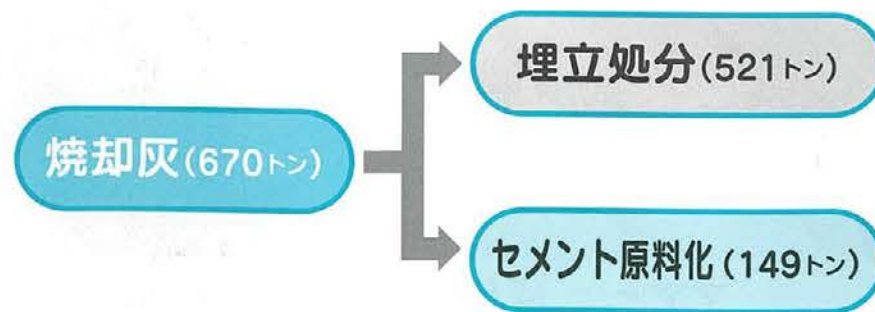

▶環境センターの焼却灰

セメント原料化の委託先 太平洋セメント（熊谷工場）

太平洋セメント（熊谷工場）では、県内の市町村等の処理施設から発生する焼却灰等をセメント原料として受け入れています。環境センターで発生した焼却灰もここへ運んでいます。

セメントがびんまで

焼却灰は粘土の代替品

セメントは、酸化鉄、けい石、石灰石、粘土から作られますが、このうち粘土の代替として焼却灰が使用されます。具体的には、金属などの異物を除去した後、酸化鉄、けい石、石灰石と混ぜ合わせロータリーキルン（焼成炉）へ投入されます。製造工程は、つぎの図のとおりです。

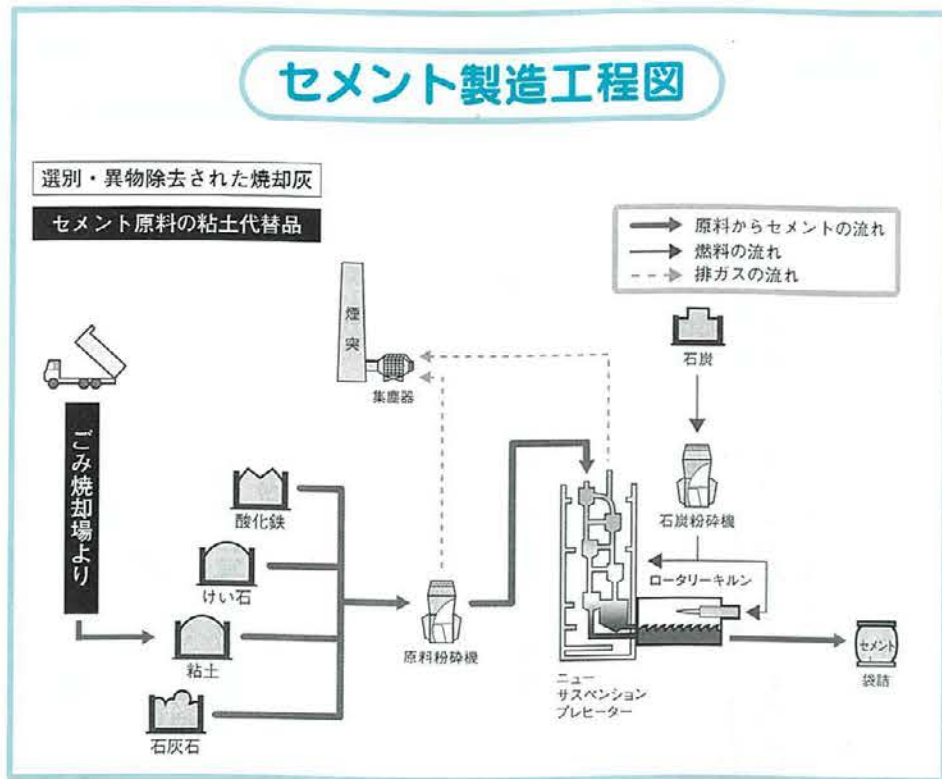

●セメントと焼却残さ（焼却灰とばいじん）の化学成分●

種類	主要成分 (%)				
	酸化カルシウム (CaO)	二酸化けい素 (SiO ₂)	酸化アルミニウム (Al ₂ O ₃)	酸化第二鉄 (Fe ₂ O ₃)	塩素 (Cl) (ppm)
セメント	60~66	21~25	5~8	3~5	50~100
焼却灰	23	27	14	6	11,000
ばいじん	36	11	6	1	150,000

焼却灰とは
…焼却炉から排出される燃えがら
ばいじんとは
…集塵器によって捕集された排ガス中に含まれる灰

セメント原料化の完全分解と ダイオキシン類の延命化

焼却灰には、微量ながらダイオキシン類が含まれていますが、埋め立てた場合、ダイオキシン類が環境中に排出しないとは限りません。しかし、セメント原料化される焼却灰は、1,450℃のロータリーキルン（焼成炉）へ投入されるので、ダイオキシン類は分解、無害化されます。また、セメントとして有効利用されるので、最終処分場の延命化が図れます。

セメント原料化はかまめお 1トンあたり27,500円

焼却灰をセメント原料として処理する場合にかかる金額は、1トンあたり27,500円です。この金額は、太平洋セメント（熊谷工場）と埼玉県環境整備センター（熊谷）へ埋立処分するのにかかる金額が、1トンあたり20,000円なので、これよりも高額ですが、民間の最終処分場と比較すると低くなっています。

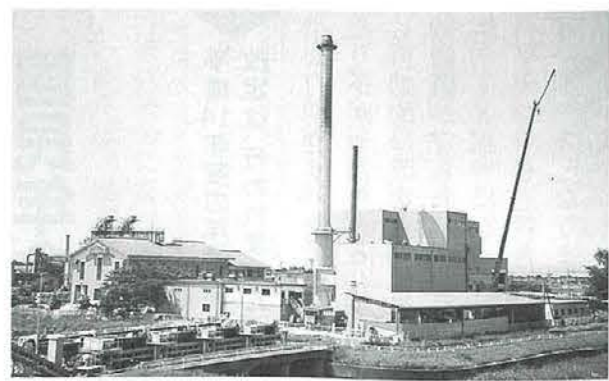

●焼却灰の処分にかかる経費の比較●

(平成14年4月現在)

種類	処分先	処分経費(税抜)
焼却灰	太平洋セメント(株)	27,500円/トン
	埼玉県環境整備センター	20,000円/トン
	民間最終処分場	38,500円/トン

※処分経費には、運搬費を含みます。

ご存じですか! 住民基本台帳

住基ネットワークとは・・・

デジタル・ネットワーク社会の急速な進展の中で、住民負担の軽減・住民サービスの向上、国・地方を通じた行政改革のため、行政の高度情報化の推進が必要不可欠です。住基ネットワークは、こうした要請に応えるための基礎となる全国規模で本人確認を効率的に行うシステムです。

問合せ
住民課 (☎内24)

市町村の区域を越えた住民基本台帳に関する事務の処理ができるようになります。

平成11年8月に、住民基本台帳法の一部が改正されたことに伴い、全国民を対象とした住民基本台帳ネットワークシステム(以下「住基ネットワーク」という。)が平成14年8月から一部稼働し、平成15年8月には本格的に稼働する予定です。

(1) 住民票の写しの広域交付

全国どこの市町村でも、住民基本台帳カードなどを市町村の窓口で提示することによって、本人や世帯の住民票の写しの交付が受けられるようになります。

(2) 転入転出の特例処理

他の市町村に引っ越した場合でも、住民基本台帳カードの交付を受けている場合は、「付記転出届」を転出地市町村に郵送すれば、転出地市町村の窓口に向いて「転出証明書」を受け取る必要がなく、「転出証明書」に載せている情報を電子情報として市町村間で送信するので、転入地市町村窓口で住民基本台帳カードを添えて転入届を提出するだけで済みま

引越の際の面倒な転入転出手続きが簡単になります。



「なりすまし転出」などの不正行為を防止できます。

(1) 住民票の写しの広域交付

全国どこの市町村でも住民票の写しの交付を受けられます。

(2) 転入転出の特例処理

「付記転出届」を転出地市町村に郵送することにより「転出証明書」なしで転入届ができます。

(3) 条例による町の独自利用

将来的に空き領域を利用した町独自の行政サービスを行うことができます。

(4) 窓口における本人確認

町の窓口において、住基ネットワークを通じて、川島町の住民であることを確認できます。

(5) 住民証明書

写真付きの住民基本台帳カードを希望すれば、住民証明書として活用することも可能となり、今まで顔写真付きの身分証明書を保持していない住民のかたには、身分証明書として活用できます。

住基ネットワークの稼働スケジュール

● 一次稼働

(平成14年8月5日)

法律で定める国の行政機関等に対する本人確認情報の提供ができるようになります。

改正住民基本台帳法に規定された国の行政機関等に提供される情報は、「本人確認情報」に限定され、利用される事務の分野も法律で明確に規定されています。また、「本人確認情報」の提供を受ける国の行政機関等は、目的外の利用を禁止されています。「本人確認情報」を利用できるのは、①継続的に行われる給付行政、②資格付与の分野で国民に深い行政事務です。

住民基本台帳(ICカード)の活用ができるようになります。

平成15年8月から住民基本台帳カードの交付が始まります。このカードは、高度な安全確保機能を有するICカードとし、住民の申請により町長が交付します。これを持つことにより、左頁のサービスが受けられるようになります。

● 二次稼働 (平成15年8月)

・住民票コードの住民票への記載
・町長から県知事への本人確認情報の通知
・県知事から指定情報処理機関への本人確認情報の通知
・指定情報処理機関から国の行政機関への本人確認情報の提供など

住民票コード

住基ネットワークを運営するために必要な住民票コードは無作為に抽出された11桁の番号で、本人の請求によりいつでも変更できます。

諸外国では、行政や民間のさまざまな分野で使われ、共通番号となっていますが、我が国では、市町村が住民票に記載する番号で、民間では利用できない、限られた行政分野で用いられる限定的な番号です。

なお、この住民票コードは平成14年8月に町民のかたに世帯ごとに郵送で通知いたします。

国民年金からのお知らせ

問合せ：住民課年金係 (☎内25)

平成14年度の年金額改定は、行われません。

公的年金は、物価が上がったり下がったりすると年金額も自動的に改定され、将来、金銭価値が守られる「自動物価スライド制」になっています。平成13年も消費者物価指数はマイナスとなりましたが、特例法が成立しましたので、年金額は減額せず、3年連続で同じ金額に据え置かれます。なお、6月の支払いの際に平成14年度分(1年間)の「年金支払通知書」が送付されますので、ご確認ください。

	平成14年度 年金額
老齢基礎年金(満額)	804,200円
障害基礎年金(1級)	1,005,300円
障害基礎年金(2級)	804,200円
遺族基礎年金(子1人)	1,035,600円
老齢福祉年金	412,000円

(郵便局窓口で受け取っているかたは年金の支払いの都度、送付されます。)

国民年金保険料を納め忘れていたかたへ!

国民年金保険料は、平成14年度も月額13,300円です。

公的年金制度の健全な運営と国民一人ひとりの年金権を確かなものとするためには、国民年金保険料を納めることは重要なことです。

平成14年4月から、国民年金保険料の取り扱いが、市町村から国(社会保険事務所)に変わったことに伴い、保険料を納め忘れていたかたに対して、全国的に納付勧奨を実施することとなりました。

6月下旬から、社会保険事務所が依頼した会社より、納め忘れていたかたに対して、自宅などへ電話でご連絡をさせていただきます。また、社会保険事務所から国民年金推進員が、制度の周知、納付の

勧奨のため、戸別訪問をさせていただきます。

電話や推進員が訪問した際には、ご理解及びご協力をいたたくとも、保険料の納め方に関する相談や国民年金のことなどわからないことがあるときなどは、お気軽にご相談ください。

なお、国民年金推進員は身分証明書を携帯しておりますので、確認のうえ対応していただきますようお願いいたします。

第3号被保険者の届出先が変わりました。

届出忘れは一生の損!

4月から第3号被保険者の届出は配偶者の会社や共済組合を経由して社会保険事務所へ提出する方法に変わりました。第3号被保険者の届出用紙は、健康保険の被扶養者異動届と同様複写となっていますので、届出もれが防げます。(ただし、20歳前に健康保険の被扶養者になっている配偶者のかたは、20歳から国民年金加入となりますので、20歳になったら忘れずに手続きを

してください。)

また、結婚して第3号に該当したとき、配偶者が転職をしたとき、住所が変わったときなども配偶者の勤務先に申し出ましょう。届出の遅れが2年を超えた期間については保険料未納期間になりますのでご注意ください。

※平成14年3月までの第3号被保険者該届の届出もれについては、社会保険事務所へ直接提出してください。



第3号被保険者とは??

第2号被保険者(厚生年金や共済組合に加入している人)に扶養されている配偶者をいいます。保険料は、配偶者の加入している年金制度が負担しますので、本人が納める必要はありませんが、届出が必要

いのち 生命を支える献血

健康な血液が支える貴い生命。
患者さんの生命を守るのは、
献血から生まれる愛の贈り物。

献血にご理解とご協力をいただき誠にありがとうございます。現在、全国で1年間に約600万人(延べ人数)のかたから献血へのご協力をいただき(平成12年度の川島町の献血者数は、989人でした。)、その血液は輸血を中心とした医療を支えています。人間の生命を維持するために欠くことのできない血液は、まだ人工的に造ることができません。さらに血液は生きた細胞で、長い期間にわたって保存することもできません。輸血に必要な血液をいつでも十分に確保しておくためには、絶えず誰かの献血が必要となります。また近年、輸血用血液などの安全性に対する要求も高まっています。今後とも、より多くのおみなさまに献血の現状をご理解いただき、さらなるご協力をお願いします。

●献血の間隔

今回の献血	成分献血	200ml 献血	400ml 献血
次回の献血			
血漿成分献血	男女とも 2週間後の 同じ曜日から 献血できます。	男女とも 4週間後の 同じ曜日から 献血できます。	男女とも8週間 後の同じ曜日から 献血できます。
血小板成分献血			男性12週間後、 女性16週間後の 同じ曜日から 献血できます。
400ml 献血			
200ml 献血			



献血の様子

●今後の献血日程(会場:保健センター)

期日	献血の種類	受付時間帯
7月19日(金)	400ml 献血 200ml 献血	14:30~16:00
8月21日(水)	成分献血	9:30~12:00 13:00~15:30
	400ml 献血 200ml 献血	13:00~15:30
平成15年 2月13日(木)	400ml 献血 200ml 献血	10:00~12:00 13:00~15:30

※期日については、変更になることがありますので、実施期日の2日前から防災無線でお知らせします。

●問合せ:保健センター ☎内41・50

基本健診等

C型B型肝炎検査を今年度から実施します。
健診(検診)を受けることは、予防の第一歩です。
健診(検診)を受けましょう!

※以下の健診(検診)は、申し込みが必要です。
(配布されているハガキで7月12日(金)(保健センター必着)までにお申し込みください。)

集団基本健診 大腸がん検診・肺がん検診・
結核検診・C型B型肝炎検査
同時実施

●日程と会場

実施日	会場
8月19日(月)	伊草公民館
8月20日(火)	伊草公民館
8月22日(木)	中山公民館
8月23日(金)	中山公民館
8月25日(日)	保健センター
8月26日(月)	保健センター
8月27日(火)	出丸公民館
8月28日(水)	八ッ保公民館
8月29日(木)	小見野公民館

受付時間:午後1時30分~3時

●費用(自己負担金)

健(検)診名	費用
基本健診	1,300円
大腸がん検診	500円
肺がん検診	700円
結核検診	無料
C型B型肝炎検査	500円

●対象

- 基本健診・結核検診
川島町在住の16歳以上のかた
- 大腸がん検診・肺がん検診
川島町在住の30歳以上のかた
- C型B型肝炎検査
川島町在住の昭和7・12・17・22・27・32・
37年生まれのかた
必ず基本健診を受診してください。

のお知らせ

問合せ・申込み
保健センター ☎297-1811(内41・50)

胃がん検診

●日程と会場

実施日	会場
10月23日(水)	保健センター
10月24日(木)	
10月25日(金)	
10月27日(日)	

受付時間:午前7時45分~9時30分

- 費用 900円
- 対象 川島町在住の30歳以上のかた

集団乳がん・子宮がん検診

●日程と対象者

対象者	実施日	受付時間
川島町在住の 30~49歳のかた	11月12日(火)	午前9時30分
	11月26日(火)	~10時30分
川島町在住の 50歳以上のかた	11月14日(木)	正午~
	11月27日(水)	午後1時

会場:保健センター

- 費用 ●子宮がん検診 600円
●乳がん検診 500円
- 内容 ●子宮がん検診 内診、頸部細胞診検査
●乳がん検診
30~49歳 視触診、乳房エコー
50歳以上 視触診、乳房レントゲン

基本健診・C型B型肝炎検査・子宮がん検診・乳がん検診については、個別健診(検診)として、10月以降に実施予定です。詳細については、後日お知らせします。
(集団と個別のどちらかを選択して受診していただくことになります。)

町で行う各種検(健)診の費用については、70歳以上(10月1日からは71歳以上)のかたと川島町国民健康保険加入者は、町で補助します。当日、必ず保険証をご持参ください。

おもちゃ花火の遊び方

家庭で気軽に楽しめる花火。でも正しく取り扱わないと火災になったり、火傷をしたりするなど、事故につながりかねません。次のことに注意して、安全に楽しく花火で遊びましょう!



川越地区消防組合
消防本部予防課
☎222-0744

- ①花火をするときは、燃えやすい物がない安全な場所を選ぶ。
- ②風の強いときは花火をしない。
- ③子どもだけで花火をしない。
- ④花火をほぐしたり、束ねたりして点火しない。
- ⑤水の入ったバケツなどを必ず用意する。
- ⑥注意書を必ず読む。

高齢者事業団



自分の経験や能力を仕事に活かしたいかた、楽しく働きたいかた、生きがいを持ち社会参加の輪を広げたいかた、ふるってご参加ください。

- とき 7月12日(金) 午前10時~11時
- ところ 高齢者事業団事務所
- 入会資格 おおむね60歳以上で健康なかた
- 問合せ 同事業団 ☎297-0822

社会を明るくする運動

7月1日から31日

7月1日から7月31日までの1か月間、社会を明るくする運動が、全国的に実施されます。町でも、川島町保護司連絡協議会が主体となり、犯罪の防止と罪を犯した人たちの更生について理解を求め、また、それぞれの立場において力を合わせて犯罪のない、明るい社会を築こうと町内全域で広報活動を実施します。

健康標語

募集!

募集期間 7月1日～22日

町国民健康保険では、医療費適正化対策事業の一環として、次のとおり健康標語を募集します。

テーマ

日常生活の中で健康維持増進について実行していることや考えていること、医療に関することなど。

応募資格

町に住民登録しているかた

応募方法

一人五編以内とし、未発表のものに限ります。はがき、または封書に作品、住所、氏名を記入のうえ次のところへお申し込みください。

〒350-0192
川島町大字平沼1175番地
役場健康増進課健康保険係あて

表彰

応募作品の中から、運営協議会で入選作品を決定し、記念品を贈呈します。

問合せ

健康増進課健康保険係(☎内26)

人間ドック・脳ドックを受けましょう!

町国民健康保険では、国民健康保険の被保険者(加入者)の健康保持及び増進を図るため、35歳以上の加入者のかたに年度内3万円を限度として人間ドック、脳ドックの検査費用の助成を行っています。

皆さんの健康保持のため、一年に一回人間ドック、脳ドックを受けましょう!
※国保税を滞納している世帯は、補助金を受けられません。

●平成14年度人間ドック契約医療機関●

契約医療機関	所在地	検査日程	費用(税込)	助成額	自己負担額
東松山医師会病院	東松山市神明町1-15-10 ☎0493-25-0232(直通)	一日外来	36,750円	30,000円	6,750円
東松山市立市民病院	東松山市大字松山2392 ☎0493-24-6111	一日外来 一泊二日	36,700 61,160	30,000 30,000	6,700 31,160
北里研究所メディカルセンター病院	北本市荒井6-100 ☎048-593-1212	一日外来	63,000	30,000	33,000
埼玉医科大学付属病院	毛呂山町毛呂本郷38 ☎276-1550	一日外来 一泊二日	42,000 80,850	30,000 30,000	12,000 50,850
赤心堂総合健診センター	川越市脇田本町23-1 ☎243-5550	一日外来	39,585	30,000	9,585
行定病院	川越市脇田本町4-13 ☎242-0382	一日外来 一泊二日	39,900 56,700	30,000 30,000	9,900 26,700
康正会病院	川越市山田西町375-1 ☎224-2711	一日外来	31,500	26,500	5,000
めぐみ台クリニック	川島町大字吹塚998-3 ☎299-1200	一日外来	39,900	30,000	9,900
埼玉成恵会病院	東松山市大字石橋1721 ☎0493-23-1221	一日外来 一泊二日	36,750 60,900	30,000 30,000	6,750 30,900

●平成14年度脳ドック契約医療機関●

契約医療機関	所在地	検査日程	費用(税込)	助成額	自己負担額
東松山市立市民病院	東松山市大字松山2392 ☎0493-24-6111	一日外来	42,000円	30,000円	12,000円
埼玉成恵会病院	東松山市大字石橋1721 ☎0493-23-1221	一日外来	47,250	30,000	17,250
めぐみ台クリニック	川島町大字吹塚998-3 ☎299-1200	一日外来	50,400	30,000	20,400

※めぐみ台クリニックについては、人間ドック費用に脳ドック(頭部CT検査)費用を加えた料金です。

幼稚園の保育料など減免・補助します

町では、国から補助を受け、満3歳児から5歳児を幼稚園に通園させている保護者に、「幼稚園就園奨励費」として保育料等の一部を減免・補助しています。対象となる世帯と補助金の額は下記のとおりです。

対象世帯	1人就園の場合及び2人以上就園している場合の最年長者(第1子)			同一世帯から2人以上就園している場合の次年長者(第2子)		同一世帯から3人以上就園している場合の左以外の園児(第3子)	
	年額	年額	年額	年額	年額	年額	
公立 生活保護世帯・市町村民税非課税世帯 市町村民税所得割非課税世帯	20,000円	36,000円	52,000円				
私立 生活保護世帯・市町村民税非課税世帯	136,800円	178,000円	220,000円				
市町村民税所得割非課税世帯	104,200円	155,000円	207,000円				
市町村民税所得割課税額8,800円以下	79,900円	138,000円	197,000円				
市町村民税所得割課税額102,100円以下	56,100円	122,000円	187,000円				

※世帯構成員中2人以上に所得がある場合は、所得割課税額を合算する。申請書は、各幼稚園を通じて配付しますので、必要事項を記入して幼稚園に提出してください。

また、左記以外の家庭では、次のとおり町単独の補助が受けられます。

公立幼稚園	年額	5,000円
私立幼稚園	年額	14,000円

問合せ：学校教育課 ☎297-1685

●申込方法と受診方法●

〈契約医療機関の場合〉

- ①希望する契約医療機関へ受診日の予約をしてください。
- ②予約が取れましたら、保険証及び印鑑を持参のうえ、健康保険係へお申し込みください。
- ③「人間ドック利用補助券」を交付しますので、受診当日に医療機関へ提出し、自己負担金をお支払いください。

〈契約外医療機関の場合〉

- ①受診予約は契約医療機関の場合と同様です。
- ②予約が取れましたら、国民健康保険係に申し出てください。
- ③受診が終わり、お支払いが済みましたら、領収書・保険証・印鑑・通帳(郵便局以外)を持参のうえ、健康保険係へお申し込みください。その後、申請口座に振り込みます。

入院時の一部負担金等の減額申請について

町の健康保険加入のかた(国保加入者)及び老人保健法による医療の受給者のかた(老保受給者)は、住民税が非課税世帯等の場合、申請することにより、入院時の一部負担金や食事代が軽減されます。減額には医療機関へ認定証の提示が必要となりますので、健康増進課健康保険係で申請書に必要事項を記入し、認定証の交付を受けてください。

★入院時の食事に係る負担(標準負担額)★(国保・老保)

対象	負担額	
一般	1日 780円	
住民税非課税世帯等	90日までの入院	1日 650円
	過去12か月の入院日数が90日を超える場合	1日 500円
住民税非課税世帯等で老齢福祉年金受給者	1日 300円	

★入院時一部負担金限度額★(老保)

対象	1か月の上限
一般	37,200円
住民税非課税世帯等	24,600円
住民税非課税世帯等で老齢福祉年金受給者	15,000円

交通遺児等育成資金貸付制度

自動車事故により亡くなったかた、または、重度の後遺障害が残ったかたの児童を対象にして政府資金を無利子でお貸しする制度です。

対象者 0歳から中学校卒業前までの子ども本人
申込者 その子どもを扶養している保護者のかた

貸付金額 (一人につき)
はじめに 一時金 155,000円
貸付期間中 毎月 20,000円
小・中学校入学時支度金 44,000円

貸付期間 貸付が決定した月から中学校卒業の月まで

利子 無利子
返還方法 割賦(月賦・半年年賦・年賦から選択)による20年以内の均等払い

返還時期 中学校卒業後、1年間据え置いてから返還

返還猶予 高校・大学等に進学した場合は、在学期間中は返還を猶予

問合せ 自動車事故対策センター
埼玉支所
☎048-824-1945

問合せ：健康増進課健康保険係(☎内26)

川島町中小企業者のみなさまへ(小口融資制度のご案内)

町内の中小企業者の経営の安定に寄与することを目的とし、事業に必要な資金の融資あっ旋を行っています。内容は次のとおりです。

- 貸付限度額 1,000万円(特別小口は500万円以下)
- 償還方法 ①運転資金5年以内 ②設備資金7年以内
- 利率 1.75%(固定利率)(保証料率0.8%以内)
※平成14年4月1日現在であり、金利の変動により変わる場合があります。
※返済完了後、利子分については、一部助成があります。

●利用者の条件

- ①町内に店舗、工場等を有する中小企業者で、引き続き1年以上同一事業を営んでいること。
- ②町内に居住し、住民票に記載されていることまたは法人登記をしていること。
- ③町税の納税義務者で、完納していること。
- ④現在この制度による融資を受けていないこと。
- ⑤確実なる保証人がいること。(特別小口は必要ありません。)

●取扱金融機関 あさひ銀行東松山支店 埼玉信用金庫川島支店

●申込受付窓口・問合せ 産業振興課(☎内35・36)

7月

- 県営川越公園 (川越水上公園プール)**
①②6日(中)~14日(日)(8日(月)・10日(水)を除く)・20日(祝)~9月1日(日)=午前9時~午後5時(7月20日(祝)~8月20日(火)は午後6時まで)
*大人=630円/中学生以下=210円
問い合わせ…県営川越公園☎049-241-2241
- 毛呂山総合公園プール**
①②6日(中)・7日(日)・13日(中)・14日(日)・20日(祝)~9月1日(日)=午前10時~午後5時30分(9月1日(日)は午後5時まで)
*一般=600円/小中学生=200円/乳幼児=無料
問い合わせ…毛呂山町社会体育課☎049-294-7101
- 黒山三滝滝開き**
①7日(日)②午前10時30分~正午③黒山三滝(越生町黒山)
問い合わせ…越生町経済課☎049-292-3121
- 第16回鶴ヶ島市南公民館まつり**
①②12日(金)午後6時~13日(土)午後0時30分~14日(日)午前10時~③南公民館・どんぐり公園
問い合わせ…鶴ヶ島市南公民館☎049-287-0235
- 坂戸八坂神社夏祭り**
①②13日(土)午後2時~8時30分/14日(日)午後1時~8時30分③坂戸神社~坂戸市文化会館前
問い合わせ…坂戸市商工労働課☎049-283-1331
- 毛呂本郷夏祭り**
①13日(土)・14日(日)②午後6時から山車の引き回し③毛呂本郷地区
問い合わせ…毛呂山町総務課☎049-295-2112
- '02鶴ヶ島サマーカーニバル**
①20日(祝)午後4時~9時②鶴ヶ島駅西口商店会通り
問い合わせ…鶴ヶ島サマーカーニバル実行委員会☎049-285-5414
- 第12回収穫品展「暮らしの中のはかり -ます- ものさし -はかり-**
①20日(祝)~9月8日(日)②午前9時~午後4時30分(入館)③川越市立博物館
*入館料…大人=200円/学生・生徒=100円/児童=50円
問い合わせ…川越市立博物館☎049-222-5399
- 八幡岡地夏祭り**
①27日(土)②午前10時~午後9時③川島町八幡運動場
問い合わせ…川島町総務課☎049-297-1811

8月

- 金魚すくい大会 (高麗川で川遊びはいかがですか)**
①3日(土)②午前11時~午後1時~③鹿台河原・北平沢グラウンド下河原
問い合わせ…日高市産業振興課☎0429-89-2111
- 第9回奥武蔵ウルトラマラソン**
①4日(日)②午前6時~③毛呂山総合公園出発(全長75kmの過酷なレース)
問い合わせ…奥武蔵ウルトラマラソン事務局☎049-294-5603
- 第13回小江戸川越花火大会 (打ち上げ=午後7時~)**
①10日(土)②午後7時~8時30分③安比奈親水公園(当日交通規制あり)
問い合わせ…川越市観光案内所☎049-246-2027
- 第14回高麗川ふるさといかだ流し大会 (8月2日(金)までに申し込み)**
①18日(日)②午前8時30分~正午③高麗川・旧清掃センター裏~新戸口橋
問い合わせ…坂戸市北坂戸公民館☎049-283-3962
- 社交ダンスフェスティバル**
①25日(日)②午後6時30分~9時③川島町広域福祉会館
問い合わせ…鶴ヶ島町勤労文化協会☎049-297-1667

9月

- 秋の七草めぐり (先着1,000人、8月25日(日)までに申し込み)**
①7日(土)②受け付け=午前8時~10時(順次スタート)③越生駅集合
問い合わせ…越生町経済課☎049-292-3121
- 9月映画会**
①8日(日)②午前10時~午後1時30分~③川島町広域福祉会館
問い合わせ…鶴ヶ島町勤労文化協会☎049-297-1667
- 巾着田のマンジュシャゲ**
①中旬~下旬③西武池袋線「高麗」駅下車、徒歩10分
問い合わせ…日高市産業振興課☎0429-89-2111
- 第7回ふれあいマーケット**
①29日(日)②午前9時30分~午後2時30分(予定)③鶴ヶ島市役所
問い合わせ…鶴ヶ島市リサイクル都市づくり市民の会☎049-271-1111

①実施日②時間③会場(変更になる場合があります) 申し込み方法、行事の内容等については、「問い合わせ」にお尋ねください。

*レインボーニュースは、埼玉県川越都市圏まちづくり協議会(レインボー協議会)を構成する7市町の広報紙に統一紙面で掲載しています。

New 見て感じて遊ぶ本 レインボー広域観光ガイド



レインボーエリア内の魅力を満載した広域観光ガイドブック「レインボー魅力彩(再)発見!」が完成しました。

内容は、レインボーエリア内の各観光スポットとそれらを結んだウォーキングコース(4コース)のほか、花ごよみや歳時記、名物・名産品などです。また、エリア内の魅力をゆっくりと味わえるよう、宿泊施設や公共駐車場の案内なども掲載しています。

週末などを利用して行くことができる場所が多く掲載されていますので、家族や友人などを誘って、ぜひ一度お出かけください。

このガイドブックは、各市町の企画担当課・観光担当課などで配布しています。ご利用ください。

ますます便利! 相互利用施設が増えました

クラッセ川越・図書館 ☎049-228-7712

7月21日(日)に開館が予定されているクラッセ川越・図書館(川越駅東口図書館)が、新たにレインボーエリアの相互利用の対象施設に加わります。

この図書館は、川越駅から徒歩3分の場所にあり、開館時間が他の図書館よりも長いので、利用しやすくなっています。

所在地…川越市菅原町23-10 開館日…月曜日・水~土曜日=午前9時30分~午後9時▶ 日曜日・祝日・休日=午前9時30分~午後7時

休館日…火曜日、祝日・休日の翌日、月末日ほか

*ただし、火曜日を除く休館日が土・日曜日の場合は開館します。そのほか、振替休館日があります。詳しくはお尋ねください。

蔵書数…約60,000冊 *AV資料は相互貸し出しの対象外です。



レインボーニュース Rainbow

KAWAGOE SAKADO TSURUGASHIMA HIDAKA KAWAJIMA MOROYAMA OGOSE

川越市・坂戸市・鶴ヶ島市・日高市・川島町・毛呂山町・越生町を結ぶ虹(にじ)の懸け橋 No. 21

坂戸市民まつり 坂戸マラソン 昨年の市制施行二十五周年を記念して始められた坂戸よさこいは「高知よさこい祭り」を起源とするダンスパフォーマンス。ことしは、五千九百人を超える踊り子が参加予定。野外ステージでは「舞台踊り」が、市民通りでは「流し踊り」が行われる。特に、地方車を先頭に踊り子が練り歩く「流し踊り」は圧巻。



夏祭りを楽しむ 子どものころ、「祭り」と聞くと、胸がわくわくとした経験って、皆さんはありますか? レインボーエリア内には、胸躍るような楽しい祭りがたくさん。今回は、そんな夏祭りの一部を紹介します。



越まつり 江戸時代から天王様の名で親しまれてきた八坂神社の祭りが、平成元年に町制施行百周年を記念して「越まつり」と改名。風間はみこしが練り歩き、午後五時から町の文化財である六台の山車が引き回される。江戸神田獅子の軽快なリズムに合わせて、きつねやひよっこなどが踊り、山車ごしが出会つと獅子の共演が始まる。六台の山車が中央公民館に集まり、花火の打ち上げで祭りはクライマックスに突入。 日時: 7月27日(土)・28日(日)、午後5時~9時、27日は午後5時から、28日は午後1時から交通規制 会場: 越生町役場周辺 問い合わせ: 越生町経済課☎049-292-3121

川越百万灯夏まつり 川越城主であった松平大和守高直の徳をしのび、家々の軒下に灯籠をつるしたのが始まりといわれる。色鮮やかなちょうちんが道端を飾り、「ふれあいサンバ」や「手作りみこし行列」が祭りを盛り上げる。ことしは市制施行八十周年を記念し、江戸幕府からの上意を諸大名に伝えた上使行列を再現。日本橋(中央区)から川越市までを当時の服装で歩く。 日時: 7月27日(土)ふれあいサンバ・手作りみこし行列ほか▶28日(日)上使行列ほか、両日とも午後2時から交通規制 会場: 中央通り周辺 問い合わせ: 川越百万灯夏まつり実行委員会☎049-229-1820

青少年の国際交流

東京・横浜基地内にあるアメリカン・スクールの子どもたち36人を招いて、国際交流が5月18日・19日の2日間にわたり行われました。楽しく過ごした2日間のように紹介します。



◀児童全員で大歓迎!

今年で13回目を迎えたアメリカン・スクール横浜西小学校との交流は、18日中山小学校の児童全員による歓迎会で始まりまし。



▲どんな あじかな?...

その後、各教室に分かれて習字やお好み焼き作りなど、日本の授業に参加して交流を深めました。午後からは武道館を訪れ、川島中剣道部の指導を受け、実際に防具を身につけ、中学生相手に竹刀を振るっていました。



▲1本とるぞ! 「メーン!」



▲うまくかけるかな?

また、ホームステイでは、2人1組となり町内の家庭に招かれて楽しい一夜を過ごし、翌日は、町特産のいちご狩りで真っ赤に成熟したいちごをほおぼり、楽しんでいました。この国際交流をとおして、参加した子どもたちは、自分の意志を相手に何とか伝えようと、身振り手振りで会話をし、「本当に通じたのかな?」、「自己紹介ができた!」など最高の思い出となったようです。

中山中廓チーム優勝!

比企地区ブランドゴルフ大会



▲優勝した中廓チームのみなさん

5月25日、第12回比企地区ブランドゴルフ大会が、玉川村総合運動場で行われ、町の代表として出場した中山中廓チームが優勝しました。

弓道教室

とき 8月4日~9月8日まで
の毎週日曜日(全6回)
午前9時30分~正午
ところ 町弓道場
講師 練士6段 山本雅博氏
定員 一般・10人
参加費 1000円
用意するもの 運動に適した服装、靴下または足袋
申込み 7月1日(月)から定員になりしだい締切り
問合せ 生涯学習課
☎297-1611

俳句年間賞1位

田中たけさん (2年連続)
藤山丘草さん に決まる!

「広報かわじま」文芸欄(俳壇)の選者会議が、5月16日に行われ、平成13年度の俳句年間賞が決まりました。

これは、広報紙の俳壇で入選されたかたの中から選ばれたものです。平成13年度は43人のかたから投稿をいただき、その中から10人のかたが年間賞に選ばれました。みなさん、これからも奮って応募してください。



藤山丘草さん(八幡)
「受賞を励みとして、いっそうの精進を心がけます。」



田中たけさん(下八ツ林)
「皆さまのご指導により、また年間賞1位がいただきました。ありがとうございます。」

年間賞(敬称略)

田中 たけ(下八ツ林)	齊藤しづ子(下八ツ林)
藤山 丘草(八幡)	辻 米子(平沼)
馬橋三千代(中山)	村田とみ子(吉原)
加藤 久子(出丸中郷)	矢部りやう(平沼)
長島 ふさ(下八ツ林)	鈴木ゆき子(宮前)



俳壇



「ナツツバキ」

特選

轉りをひそめて夜の大神

下八ツ林 齊藤しづ子

轉りや少年気球の夢に乗り

戸 守 山口 操

轉りて社の杜をふくらませ

平 沼 矢部かつ子

入選

轉りはうぶすな神の大神より

吉 原 村田とみ子

菜種梅雨頬よせ合ふて道祖神

上 伊草 日向野喜多子

轉り口開けば轉り真上より

下八ツ林 田中 たけ

轉りの中に暮らして余生かな

中 山 関口テリ子

菜種梅雨夫は無口に昼の酒

西 谷 小林 隆子

菜種梅雨庭師鉢を研ぎ澄ます

平 沼 矢部りやう

轉りやなわばり告げる大樹の秀

出丸中郷 加藤 久子

稲妻を誘へば激し菜種梅雨

上八ツ林 深谷 秀

轉りや館の朝を遅しとも(洛陽賓館にて)

南園部 利根川昭子

竹林を透く水匂ふ菜種梅雨

下八ツ林 黒姫 山花

応募要領

季題 7月号 喜雨・老鶯 品川 和風
8月号 灼く・病葉 利根川 北望
締切 前月25日(必着)までに住所・氏名(俳名の場合には本名も記入)・電話番号を明記し、1人3句以内で秘書広報係まで。

〔評〕 狂の間、轉りてやかましいほどであったのにひっそりとした夜の大神。静と動の対比。
〔評〕 轉りの声を聞いている少年。気球に乗って海や山を越えたいと思う。夢はやがて現実となる。
〔評〕 神社の大神にきて小鳥のさえずり、いつもより杜がふくらんだ。鳥たちが杜をふくらませた。

選者 田中九穂
(代選)永井耕雲
季題 菜種梅雨・轉り

町史編さんの話題

川島町の交通 (5)

伊草宿

伊草の宿は長い宿

伊草宿は中世に本郷と呼ばれた上伊草の外側につくられた集落で、井草宿と書かれたものもあります。ここは旅客の人馬の継立てが行われていましたので、宿と呼ばれており、一と七の付く日は定期市も開かれていました。また、落合の渡しを控えて旅人たちが憩う場所であり、荒川と合流する前に、上流から流されてきた筏を大きな筏に組み換える場所でもありました。



▲堤防上から望む伊草宿の町並

江戸中期にできた『新編武蔵風土記稿』には、「かの市の立ちしところは、今の小名元宿の辺より、隣村伊草宿の河岸までのあいだ」とあります。また、福島東雄の『武蔵志』という本には「連軒なし」とありますので、密集した人家でなく散在していたので自然に長い宿になってしまったのでしょうか。麦打唄にも「伊草の宿は長い宿 長いけれども一夜の宿もござらぬ」と唄われています。

明治末から大正期の伊草宿

現在の伊草宿からも昔の宿場の様子をほうふつさせるような雰囲気がうかがえます。小沢屋は昔、堤外に店を構え、川魚料理で有名でした。また、文豪島崎藤村がここを宿に舟遊びをしたことでも知られています。

この時期の伊草宿は周辺の農村地域の商店街としての機能を持っていて、菓子・たばこ・酒などの日用品から下駄・桶などの家庭用品、農具などを販売する商店がありました。

また、飲料水として使える深い井戸のある家が2・3軒しかなかったため、おおかたの家では飲料水はもらい水で、それ以外は角泉用水に「川棚」をつくって食器洗いや洗濯、農具洗いなどをしていました。この川ではフナやナマズ、コイなどの魚も捕れ、子どもたちのかっこうの水遊び場でもありました。

参考資料：鈴木泰左右氏「旧道(伊草宿)よもやま話」(文芸かわじま第11号)

問合せ 総務課町史編さん係 (☎内72)



「校庭で遊んだよ」



1年 横川 桃子さん

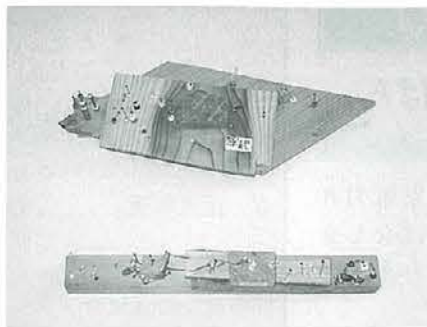

「電気のとる研究所」



3年 横川 賢くん



5年 岡部 潤くん

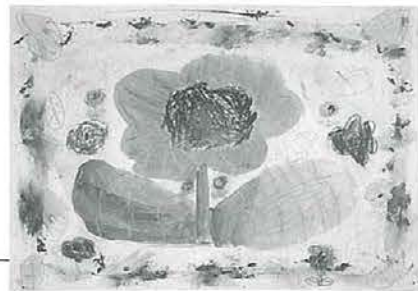

「お花の大魔王」



「道」



6年 円城寺理恵さん



今月号は、小見野小の作品を紹介します。

身近な情報をお寄せください。
秘書広報係 ☎297-1811 (内13)



わたし、虫歯ないよ！ 母と子のよい歯のコンクール

5月27日、町保健センターで、「母と子のよい歯のコンクール」が行われました。

このコンクールは、生涯を通じた歯の健康づくりの一環として、虫歯にかかりやすい幼児とその母親を対象に行われたものです。参加した子どもたちは口を大きく開け、「虫歯なんかないよ！」と不安そうに先生を見つめていました。コンクールでは、応募者12組の親子の中から、牛ヶ谷戸の新井瑞季ちゃんと、直美さん親子が、みごと優秀賞に輝きました。

ZOOM UP

ズームアップ

まちの話題

子どもたち大さわぎ！ 第4回れんげ草まつり

5月5日こどもの日、「第4回れんげ草まつり」が平成の森公園で行われました。

当日は、朝から夏を思わせるほどの天候でしたが、約5,800人のかたが会場を訪れました。会場では、毎年恒例の魚のつかみどりに、子どもたちは大騒ぎ、また、多数の模擬店やフリーマーケットが出店して家族連れなどでにぎわっていました。公園の周りのれんげ草畑では、子どもたちに大人気のふわふわドームで遊んだり家族で記念写真をとるなど、多くの人参加し、春の一日を楽しんでいました。



お知らせ

町職員採用試験

Table with 2 columns: 試験職種 (一般行政), 採用予定数 (若干名), 受験資格 (昭和49年4月2日~昭和60年4月1日生)

試験日 9月22日(日)
試験会場 立正大学内(熊谷市)
受付期間 8月1日(木)~9日(金)
受験案内 受験申込書等は、総務課庶務係に用意してあります。

市町村職員採用合同説明会

市町村の職員を希望する皆さんのため、市町村職員採用合同説明会を開催します。この説明会では、市町村ごとに設置するブースで、各市町村の情報や職員の募集状況、勤務条件、仕事の内容などについて、各市町村の人事担当者に直接聞くことができます。

水道工事事業者追加

町の指定給水装置工事事業者に新しく次の工事事業者が加わりました。
指定番号55 (有)市川設備
坂戸市大字島田531 ☎289-3115
指定番号56 タケミ産業(株)
東松山市松山町2-7-53 ☎0493-23-2334

優良ドライバーの表彰

東松山交通安全協会では、会員のかたで免許取得後5年以上の運転歴(原付含む)があり、過去5、10、15、20、25、30年以上無事故無違反のかたを審査し、優良運転者として表彰します。ご希望のかたは、7月31日(水)までに地区の役員さんへお申し込みください。

- 中山 吉田 英幸 ☎297-0030
伊草 鹿山日出男 ☎297-3615
三保谷 小森谷喜一 ☎297-0330
出丸 増田 孝司 ☎297-4001
八ッ保 矢部 和利 ☎297-1983
小見野 小池 康雄 ☎297-1440

有機100倍運動の推進

町では、農薬や化学肥料の削減と自然環境にやさしい農業を目指す「有機100倍運動」を推進しています。7月下旬から町内のほ場に防虫対策のため、性フェロモン剤(成虫が交尾できない環境をつくります。)を設置させていただきますので、ご理解・ご協力をお願いします。

市町村振興宝くじ(サマージャンボ)発売

この宝くじの収益金は、市町村の災害対策と明るく住みよい街づくり等のために使われます。
発売期間 7月22日(月)~8月9日(金)
発売場所 全国の宝くじ売場 ※通信販売もあります。
単価 300円
抽せん日 8月20日(火)
支払い期間 平成14年8月26日(月)~平成15年8月25日(月)
問合せ (助)埼玉県市町村振興協会 ☎048-822-5004

赤十字幼児安全法講習会(支援員養成講習)

1歳から6歳までの幼児を対象とした、こどもに起こりやすい事故の予防と応急手当ての知識と実技を身につけ、地域に役立させていただくために次のとおり開催します。
とき 8月14日(水)~16日(金)
午前9時30分~午後4時30分
ところ 坂戸市文化施設オルモ
募集人員 30人
受講資格 満15歳以上で、全日程出席できるかた
受講料 1,000円(教本・保険料)
申込み方法等
はがきに、コース名H-2と明記のうえ、郵便番号・住所・氏名・年齢・生年月日・職業・電話番号を記載して(〒336-0007 さいたま市浦和仲町3-2-23日本赤十字社埼玉県支部幼児安全法係)まで
問合せ 同支部幼児安全法係 ☎048-829-2681

介護保険支援専門員実務研修受講試験のお知らせ

県では、平成14年度埼玉県介護保険支援専門員実務研修受講試験を実施します。
試験日 10月27日(日)
会場 獨協大学(東武伊勢崎線松原団地駅下車)
受験案内 申込み用紙は、7月1日(月)から福祉課窓口、社会福祉協議会及び比企福祉保健総合センターに用意してあります。
問合せ
福祉課 ☎内29・79
県社会福祉協議会 ☎048-824-3111

催しもの

おはなしきゃらばん「おたまちゃんのだんご」

勤労文化協会では、東京電力(株)と共催で、TEPCOおはなしきゃらばん人形劇「おたまちゃんのだんご」を開催します。
とき 7月14日(日)
午前の部 10時開演
午後の部 1時30分開演
ところ 広域福祉会館
入場料 無料(要入場整理券)
入場整理券を次の場所で配布します。
広域福祉会館、JA埼玉中央中山支店、JA埼玉中央伊草支店、JA埼玉中央小見野支店、林屋、鈴木衣料品店、権橋屋、魚浜、梅沢本店
問合せ 勤労文化協会 ☎297-1667 (毎週月曜日・毎月第3日曜日は休館です。)

みんなの伝言板

クラブ員募集 川島町陶芸クラブ(第3)

とき 毎週月曜日午後7時~9時15分
ところ コミュニティセンター前かわじま窯
会費 月1,500円程度
問合せ 野沢 博さん ☎297-4193

メンバー募集 ぴよぴよサークル

赤ちゃんの遊び場、親の情報交換の場です。季節の行事を行います。
とき 町保健センターに掲示
午前10時30分~正午
ところ 町保健センター2階
対象 0歳~2歳児とその親
問合せ 大平さん ☎297-8723

麻しん(はしか)・風しん(三日はしか)の個別予防接種のお知らせ

- 1 接種対象者 満1歳~7歳6か月未満
満1歳になった日から接種が受けられます。
お誕生日が来たら早めに受けましょう。
2 接種方法 事前に協力医療機関に申込みをしてください。
※協力医療機関は、町生涯学習健康カレンダーを参照してください。
3 接種回数 1回接種
4 接種料金 無料
ただし、診察の結果、接種できなかった場合は、診察料をお支払いいただくことになります。
5 持参するもの ①母子健康手帳
②予防票(ピンク色表紙・予防接種手帳の中にあります。)
※お子さんの個人コードをご記入ください。
6 注意事項 ①他の予防接種との間隔を考えて、受けてください。
②詳しくは、配布してあります「予防接種と子どもの健康」をお読みください。

問合せ:町保健センター(☎内線50)

7月の休日・祝日在宅当番医のお知らせ

Table with 4 columns: 月日, 病院・診療所名, 診療科目, 住所・電話番号

●在宅当番医とは・・・
休日に急に身体の具合が悪くなったとき、比企医師会に加入している先生が、当番を決めて診察します。受診する際には、医療機関に電話連絡をしてお出かけください。診察時間は午前9時から午後5時までです。
●休日夜間急患診療
東松山医師会病院(東松山市神明町1-15-10 ☎0493-22-2822)

相談コーナー

気軽にご相談ください

行政法律相談

行政機関などの業務に関する苦情、法的な悩みごとの相談に応じます。
とき 7月10日(水)
午前10時から午後3時まで
ところ 中央公民館
相談員 弁護士、行政相談委員
問合せ 総務課(☎内19)

心配ごと・結婚相談

日常の心配ごとや結婚についての相談に応じます。
とき 7月10日(水)
7月28日(日)
午前10時から正午まで
ところ 中央公民館
相談員 民生委員・児童委員、結婚相談員
問合せ 社会福祉協議会(☎297-7111)

教育相談

子どものしつけ、学校ざらめなどの相談に応じます。
教育相談、電話やFAXでの相談を随時受け付けます。
電話 297-1685
FAX 297-8410
相談員 教育相談員ほか

7月の納税・納付

- 固定資産税・・・第2期
○国民健康保険税・・・第1期
○介護保険料・・・第1期(普通徴収)
(納付期限は、7月31日です。)

5月の火災と救急出動

川越地区消防組合 川島消防署活動状況
火災件数 0件
損害額 0円
救急出動 60件
搬送人員 59人
消防テレホンサービス ☎223-0700

普通救命講習会

人工呼吸、心臓マッサージなどの応急手当てを学ぶコースです。
とき 7月18日(木)午前9時30分~午後0時30分
ところ 川越消防署新宿分署3階講堂
対象 川越市および川島町に在住か通勤または在学の中学生以上
定員 先着30人 費用 無料
申込み 7月4日(木)午前10時から消防本部警防課(電話・FAX可) ☎222-5891 FAX226-7291

ようこそ図書館へ



川島町立図書館
川島町大字下ハツ林901 ☎(297)6030
http://www.library.ne.jp/kawajima/

7月

図書館カレンダー

Calendar table for July with days of the week and dates.

開館時間
火曜日～金曜日 10:30～17:30
土曜日・日曜日 10:00～17:00
ただし、夏休み期間(7月20日～8月31日)は、開館時間を延長し、10:00～17:30まで開館します。

新着CD

- ケツノボリス2 (ケツメイシ)
ウーマン3
サイバートランス・プレゼンツ・イェルティートランス (エブリリトルスィング)

話題の本コーナー

ライラの冒険シリーズ3部作
「黄金の羅針盤」「神秘の短剣」「琥珀の望遠鏡」
(フィリップ・ブルマン/著 新潮社)

この物語は、私たちの世界とそれに似た世界が舞台である。決定的に違うのは、似た世界の住民には動物の形をしたダイモン(守護精霊)がいるということ。

なんでやねん
(辻元 清美/著 第三書館)

秘書給与問題で議員辞職に追い込まれた辻元清美元衆議院議員が、辞職に至るまでの苦しい胸の内を語っている。

「読み聞かせ講座」を開催

図書館において、学校ボランティア・図書館ボランティアなど、たくさんのお子もたちに読み聞かせを行っているかたを対象に「読み聞かせ講座」を開催します。

場所 川島町立図書館 視聴覚室
講師 勝田延子氏 (吉見町立図書館員)
定員 35人
内容 第1回 「読み聞かせの意味、概論」
第2回 「実技指導」



あたらしくはいった本

- 初夜 (林 真理子)
声 (柳 美里)
悪魔のバス天使のゴール (村上 龍)
虹 (吉本ばなな)
さくらえび (さくらももこ)
ミタライ・カフェ (島田 荘司)
歴史小説真剣勝負 (島内 景二)
夢二殺人幻想 (楠木誠一郎)

教室・講座

水泳教室 (児童・親子)

とき 7月22日(月)・23日(火)・25日(木)・26日(金)・29日(月)・30日(火) 全6回
児童教室 午前9時～10時10分
親子教室 午前10時30分～11時20分
ところ 海洋センタープール
対象・定員 児童教室 50人 (小学校1年生～6年生)
親子教室 20組 (3歳児～就学前幼児と保護者)
参加費 児童教室 500円
親子教室 1,000円
申込み 7月2日(火)・3日(水) 午前9時～午後5時
定員になりしだい締切り
問合せ 生涯学習課 ☎297-1611

ジュニア陸上教室

とき 7月13日(土)・21日(日)
8月3日(土)・4日(日)・16日(金)・17日(土) 全6回
午前8時30分～10時30分
ところ 川島中学校グラウンド
講師 新井和明氏 (川島中学校教諭)
対象 小学校4年生～6年生
参加費 1,000円
定員 30人
申込み 6月25日(火)午前9時から
定員になりしだい締切り
問合せ 生涯学習課 ☎297-1611

ジュニアソフトテニス教室

とき 7月27日(土)～29日(月)
8月6日(火)～9日(金)
全7回 午前8時～10時
ところ 総合運動場テニスコート
講師 三戸千速氏 (西中学校教諭)
対象 小学校4年生～6年生
参加費 1,000円
定員 30人
申込み 6月25日(火)午前9時から
定員になりしだい締切り
問合せ 生涯学習課 ☎297-1611

夏休み親子陶芸教室

とき 7月27日(土)・28日(日)
午前の部 9時～11時30分
午後の部 1時30分～4時
ところ コミュニティセンター前かわじま窯
対象 小学校4年生以上の親子
定員 親子12組
費用 1人600円 (教材費等)
申込み 7月2日(火)午前9時から
定員になりしだい締切り
問合せ 生涯学習課 ☎297-1611

親と子の自然観察教室

とき 8月3日(土)
ところ 群馬県神津牧場周辺
対象 小学生と親 (1組3人以内)
定員 30人
参加費 実費 (保険代等)
申込み 7月5日(金)午前9時から
定員になりしだい締切り
※詳しくは参加者に後日連絡します。
問合せ 生涯学習課 ☎297-1611

レクリエーションでリフレッシュ講座

とき 7月23日(火)から毎週火曜日 (全4回) (8/13は除く)
午後7時30分～9時30分
ところ 広域福祉会館
参加費 無料
対象・定員 勤労者・一般・30人
申込み 7月3日(水)午前9時から
定員になりしだい締切り
問合せ 勤労文化協会 ☎297-1667 (毎週月曜日・毎月第3日曜日は休館です。)

夏休み親子下水道教室

とき 7月26日(金)
午前10時～午後3時
ところ 和光市中央公民館
対象 小学生とその保護者
定員 25組50人 (申込順)
内容 ①下水道のしくみと水質実験
②工作教室(水質浄化装置の作成)
参加費 無料 (昼食持参)
交通手段 現地集合または、北朝霞駅(朝霞台駅)から送迎バスあり
申込み期間 7月1日(月)～10日(水) (平日:午前9時～午後4時)
申込み・問合せ 駒崎玉県下水道公社 荒川右岸支社 ☎048-466-2400

川島病院 介護者教室

とき 7月13日(土)
以下、毎月1回実施予定
ところ 川島病院リハビリ室
定員 先着20人
内容 家庭での介護方法について
費用 無料
申込み・問合せ 川島病院 居宅介護支援事業所 ☎297-2811

防災コーナー
ドライバーの皆さん
夜間の交通死亡事故の4件に1件は飲酒運転
お酒を飲むと中枢神経がまひし、判断力や反応が鈍くなるため、スピードの出すぎや無謀な運転、運転中の不注意などにもつながりやすく、交通事故の大きな原因となっています。死亡事故につながる危険も大きく、夜間の死亡事故の4件に1件が、飲酒に起因するものとなっています。飲酒運転は、自分だけでなくほかの人の命をも危険にさらす行為なのです。少量でもお酒を飲んだら、絶対に運転しないようにしてください。

保健センターだより

はしか (麻疹)



地域内や集団の中で、はしかの小さな流行が毎年起こっています。はしかは、ウイルスの感染によって起こる感染力の強い、症状の重い病気です。日本では、1年間に約20万人がかかっており、約50人の子どもが死亡している恐ろしい病気です。

はしかにかからないようにするためには、予防接種をうけることが大切です。現在、日本でははしかの予防接種をうける率は75%という低い状況です。1歳になったら、なるべく早く予防接種をうけるようにしましょう。

はしかは、患者の咳、鼻水、くしゃみなどからうつります。かかると、まず、熱や鼻水、くしゃみ、咳などが起こります。続いて発疹がでてきます。はしかは、気管支炎や肺炎、中耳炎、脳脊髄炎を引き起こすことがありますので、必ず医師の診察をうけるようにしましょう。

編集室

“イングリッシュ”って中学・高校・大学とあんなに勉強したのに身につかず困るものですね！これは、わたしが、先日中山小学校で行われた国際交流の取材に出かけたときのことです。

今年で13回目となり毎年続いているこの事業ですが、最初の1回目も中山小学校でした。役場に入ったばかりのわたしも事務局で参加したときのことを思い出しました。あのときは、今より若く頭も柔らかく英語が話せなくても、言っていることは何とか分かったのですが、今回の場合は、ほとんど分からず聞いているだけで、まぶたがぐっつきそうになりました。

ドラえもんにも登場しますが、コンニャクを食べて英語が話せるようになれば最高ですね！



宇津木 美香ちゃん 10か月



上大屋敷 (母) 千春さんから一言
「一人立ちできるようになりました。早く歩けるように…楽しみです。」

お子さんの写真を募集しています。秘書広報係へ。(p.13)

けんこう

保健センター ☎ 297-1811 (内41・50)

乳幼児相談

とき 7月3日(水)
8月7日(水)
午前9時30分～11時受付
対象 生後1か月から小学校入学までの子
担当 保健師

1歳6か月児健診

とき 7月8日(月)
午後1時15分～2時受付
対象 平成12年12月から平成13年1月生まれの子と前回受けられなかった子
担当 医師 歯科医師 保健師 歯科衛生士 栄養士 家庭児童相談員

3歳児健診

とき 7月9日(火)
午後1時15分～2時受付
対象 平成11年4月から5月生まれの子と前回受けられなかった子
担当 医師 歯科医師 保健師 栄養士 家庭児童相談員

2歳児歯科健診

とき 7月5日(金)
午後1時15分～2時受付
対象 平成12年5月から6月生まれの子と前回受けられなかった子
担当 歯科医師 歯科衛生士 保健師 栄養士

※会場はいずれも保健センターです。

DATA 6月1日の人口と世帯 DATA

◆総人口 23,464人(-12) 世帯数 6,976世帯(+3)

男 11,820人(-9)

女 11,644人(-3)

※カッコ内は前月比です。